

Městys Liteň, se sídlem: Náměstí 71, 267 27 Liteň, IČ: 00233501, DIČ: CZ 00233501 zastoupená:  
Ing. Miroslavem Horákem- starosta obce  
ID datové schránky: rgnb7me

Číslo účtu: [REDACTED]

(jako strana povinná z věcného břemene – služebnosti, dále jen „**Povinná**“) na straně jedné

a

**ČEZ Distribuce, a. s.**

se sídlem Děčín, Děčín IV-Podmokly, Teplická 874/8, PSČ 405 02  
zapsaná v OR vedeném rejstříkovým soudem v Ústí nad Labem, oddíl B., vložka 2145,  
IČO 24729035, DIČ CZ24729035

s předmětem podnikání distribuce elektřiny na území licence č. 121015583

bankovní spojení: č.ú. [REDACTED]

zastoupená na základě plné moci ze dne 26.2.2016 evid. č. 049/2016:

**ELEKTROMONTÁŽE s.r.o.**, se sídlem Lety u Dobřichovic, Polní 450, PSČ 252 29, IČ: 25741101, DIČ: CZ25741101, zápis v obchodním rejstříku vedeném Městským soudem v Praze, oddíl C, vložka 65992,

(jako strana oprávněná z věcného břemene – služebnosti, dále jen „**Oprávněná**“)

na straně druhé

(Povinná a Oprávněná společně rovněž jen jako „Smluvní strany“)

uzavřely níže uvedeného dne, měsíce a roku tuto:

**Smlouvu o zřízení věcného břemene - služebnosti  
IV-12-6017530/1, „BĚLEČ - posílení v.v.NN k čp.202“**

(dále jen „**Smlouva**“)

k provedení ustanovení § 25 odst. 4 zákona č. 458/2000 Sb., o podmínkách podnikání a o výkonu státní správy v energetických odvětvích a o změně některých zákonů (energetický zákon), v platném znění (dále jen „energetický zákon“), a § 1257 a násl. zákona č. 89/2012 Sb., občanský zákoník (dále jen „občanský zákoník“)

**Článek I.  
Úvodní ustanovení**

1.1. Oprávněná je provozovatelem distribuční soustavy (dále jen „**PDS**“) na území vymezeném licencí na distribuci elektřiny, udělenou PDS Energetickým regulačním úřadem. Distribuční soustava je provozována ve veřejném zájmu. PDS má povinnost zajišťovat spolehlivé provozování, obnovu a rozvoj distribuční soustavy na území vymezeném licencí, přičemž při výkonu licencované činnosti, pokud jí dojde k zatížení cizí nemovitosti, je PDS povinen k této nemovitosti zřídit věcné břemeno (služebnost) podle energetického zákona, jako jeden z předpokladů pro plnění práv a povinností plynoucích PDS z energetického zákona.

1.2. Povinná prohlašuje, že je výlučným vlastníkem:

- **Pozemku parc. č. 18** pro obec **Liteň** a k.ú. **Běleč u Litně, okr Beroun**, zapsáno v katastru nemovitostí vedeném Katastrálním úřadem pro Středočeský kraj, Katastrální pracoviště **Beroun** na **LV č. 10001** (dále jen „**Dotčená nemovitost**“)
- **Dotčená nemovitost** se nachází na území vymezeném licencí, v němž **Oprávněná** provozuje distribuční soustavu. **Oprávněná** má povinnost zřídit věcné břemeno umožňující zřídit a provozovat ve smyslu § 25 odst. 3 písm. e) energetického zákona na **Dotčené nemovitosti** zařízení distribuční soustavy.

## **Článek II. Předmět Smlouvy**

- 2.1. Předmětem Smlouvy je zřízení a vymezení věcného břemene - osobní služebnosti - zřízení umístění a provozování zařízení distribuční soustavy podle § 25 odst. 4 energetického zákona a ve smyslu obecných ustanovení o služebnosti podle § 1257 až 1266 občanského zákoníku, nepodléhající úpravě služebnosti inženýrské sítě ve smyslu § 1267 a násl. občanského zákoníku z důvodu odlišného jejího obsahu a účelu oproti zvláštní právní úpravě stanovené energetickým zákonem (dále jen „věcné břemeno“). Obsah věcného břemene je specifikován v článku III. této smlouvy. Věcné břemeno se zřizuje na Dotčené nemovitosti ve prospěch Oprávněné v rozsahu uvedeném v této Smlouvě a k účelu vyplývajícím z přísl. ustanovení energetického zákona. Povinná se za podmínek stanovených touto smlouvou a zákonem zavazuje strpět práva Oprávněné plynoucí z věcného břemene a s ním spojených zákonných omezení a Oprávněná prohlašuje, že tato práva přijímá a bude je vykonávat za podmínek sjednaných touto Smlouvou a stanovených zákonem.
- 2.2. Povinná výslovně prohlašuje, že není žádným způsobem omezena v právu zřídit k Dotčené nemovitosti věcné břemeno, že Dotčená nemovitost není zatížena žádným zástavním, předkupním, či jiným věcným nebo závazkovým právem, kterým by byl znemožněn účel této Smlouvy. Povinná prohlašuje, že jí nejsou známy žádné faktické nebo právní vady Dotčené nemovitosti, kterými by byl znemožněn účel této Smlouvy.

## **Článek III. Specifikace věcného břemene**

- 3.1. Smluvní strany se dohodly, že Povinná, jako vlastník Dotčené nemovitosti, zřizuje k Dotčené nemovitosti ve prospěch Oprávněné právo odpovídající věcnému břemenu podle § 25 odst. 4 energetického zákona, když jeho obsah je v souladu s účelem daným energetickým zákonem a rozsah jeho výkonu blíže uveden v tomto článku.
- 3.2. Smluvní strany berou na vědomí, že se změnou vlastníka Dotčené nemovitosti přecházejí i práva a povinnosti, vyplývající z věcného břemene, na nabyvatele Dotčené nemovitosti.
- 3.3. Smluvní strany se za účelem umístění součásti distribuční soustavy **venkovní vedení NN, podpěrný bod** (dále jen „Součást distribuční soustavy“) na Dotčené nemovitosti a za účelem jejího provozování dohodly na zřízení věcného břemene, jehož obsahem je právo Oprávněné zřídit, provozovat, opravovat a udržovat Součást distribuční soustavy na Dotčené nemovitosti. Věcné břemeno zahrnuje též právo Oprávněné provádět na Součásti distribuční soustavy úpravy za účelem její obnovy, výměny, modernizace nebo zlepšení její výkonnosti, včetně jejího odstranění.
- 3.4. Rozsah věcného břemene na **Pozemku** podle této smlouvy je vymezen v geometrickém plánu č. **272-150136/2015** schváleném Katastrálním úřadem pro **Středočeský kraj**, Katastrální pracoviště **Beroun** Geometrický plán je přílohou č. 1 této smlouvy a její nedílnou součástí. Veškeré náklady související s vyhotovením geometrického plánu, znaleckého posudku, Smlouvy uhradí Oprávněná.
- 3.5. Povinná z věcného břemene je povinna strpět výkon práva Oprávněné, vyplývající z této Smlouvy a energetického zákona a zdržet se veškeré činnosti, která vede k ohrožení Součásti distribuční soustavy a omezení výkonu tohoto práva Oprávněné.
- 3.6. Věcné břemeno, zřízené touto Smlouvou, se sjednává jako časově neomezené a zaniká v případech stanovených zákonem.

## **Článek IV. Další práva**

- 4.1. Oprávněná z věcného břemene má ve vztahu k Dotčené nemovitosti dále oprávnění, která jí, jako PDS přísluší z energetického zákona, především pak:
  - Vstupovat a vjíždět na Dotčenou nemovitost v souvislosti se zřizováním, obnovou a provozováním distribuční soustavy.

- 4.2. Oprávněná je povinna při výkonu oprávnění, popsaných shora, postupovat coby PDS striktně ve smyslu § 25 odst. 8 energetického zákona, tj. co nejvíce šetřit práva Povinné a vstup, na věcným břemenem Dotčenou nemovitost, jí bezprostředně oznámit. Po skončení prací je povinna uvést věcným břemenem dotčenou nemovitost do předchozího stavu, a není-li to možné s ohledem na povahu provedených prací, do stavu odpovídajícího **jejímu** předchozímu účelu nebo užívání a bezprostředně oznámit tuto skutečnost Povinné. Po provedení odstranění nebo okleštění stromů je Oprávněná povinna na svůj náklad provést likvidaci vzniklého klestu a zbytků po těžbě.
- 4.3. Součástí distribuční soustavy je inženýrskou sítí ve smyslu § 509 občanského zákoníku se všemi k ní náležejícími součástmi.

## Čl. V Cena a platební podmínky

- 5.1. Věcné břemeno podle této smlouvy se zřizuje úplatně.
- 5.2. Jednorázová náhrada za zřízení věcného břemene se sjednává ve výši **2000,- Kč (slovy: dvatisícekorunčeských)** k této částce bude připočítána daň z přidané hodnoty dle zákonné sazby platné ke dni uskutečnění platby. Oprávněná se zavazuje ve lhůtě do 30 dnů od doručení vyrozumění o povolení vkladu do katastru nemovitostí uhradit Povinné výše uvedenou náhradu způsobem určeným Povinnou.

Úhrada této jednorázové náhrady bude provedena Oprávněnou ve prospěch účastníka Smlouvy na straně Povinné na základě faktury (daňového dokladu) vystavené Povinnou se splatností do 30 dnů ode dne vystavení faktury. Povinná je oprávněna vystavit fakturu až po doručení vyrozumění o povolení vkladu práva odpovídající věcnému břemeni dle této smlouvy do katastru nemovitostí a **obdržení žádosti o vystavení daňového dokladu (objednávky) vystavené Oprávněnou**. Za datum zdanitelného plnění je považováno datum vkladu práva do katastru nemovitostí.

**Žádost o vystavení daňového dokladu (objednávka)** bude Povinné doručena na emailovou adresu, příp. korespondenční adresu uvedenou v záhlaví této smlouvy. Povinná se zavazuje, že vedle náležitostí stanovených platnými právními předpisy, bude faktura obsahovat **číselné označení Smlouvy o zřízení věcného břemene** /např. IV-12-xxxxxxx/ a **desetimístné číslo ze žádosti (objednávky)** /např. 41xxxxxxx/ vydané a zaslané Oprávněnou.

## Článek VI. Vklad věcného břemene do veřejného seznamu

- 6.1. Smluvní strany se dohodly, že návrh na zahájení řízení o povolení vkladu práva odpovídajícího věcnému břemeni, zřizovanému touto Smlouvou, k Dotčené nemovitosti do katastru nemovitostí bude podán příslušnému katastrálnímu úřadu Oprávněnou. Správní poplatek za návrh na zahájení řízení o povolení vkladu práva do katastru nemovitostí uhradí Oprávněná.

Povinný z věcného břemene tímto zmocňuje ve smyslu ustanovení §33 ods.2 písm. a) zákona č.500/2004 Sb. (Správního řádu) společnost ELEKTROMONTÁŽE s.r.o., IČ: 25741101, aby jeho jménem a na jeho účet učinila patřičné kroky k zahájení řízení o vkladu práva odpovídajícího věcnému břemeni před příslušným katastrálním úřadem, zejména jeho jménem podala návrh na vklad práva. Povinný z věcného břemene prohlašuje, že výše uvedené zmocnění se nevztahuje na další úkony nutné k postupu vkladového řízení, ani na přejímání písemností.

- 6.2. Věcné břemeno podle této Smlouvy vzniká v souladu s ustanovením občanského zákoníku zápisem do veřejného seznamu (katastr nemovitostí).

## Článek VII. Ostatní ujednání

- 7.1. Podpisem této Smlouvy Povinná, je-li fyzickou osobou, jako subjekt údajů potvrzuje, že Oprávněná jako správce údajů splnila vůči subjektu údajů informační povinnost ve smyslu § 11 zákona č. 101/2000 Sb., o ochraně osobních údajů, v platném znění, týkající se zejména provádění zpracování osobních dat subjektu údajů v interním informačním systému správce údajů pouze k účelu danému touto Smlouvou. Povinná, pro případ, že je fyzickou osobou, jako subjekt údajů rovněž prohlašuje, že si je vědoma všech svých zákonných práv v souvislosti s poskytnutím svých osobních údajů k účelu danému touto Smlouvou. Oprávněná se vůči Povinné, je-li fyzickou

osobou, zavazuje při správě osobních údajů Povinné využívat je a nakládat s nimi pouze ke sjednanému účelu a v souladu se zákonem.

- 7.2. Smlouva je sepsána ve **3** stejnopisech, z nichž po jednom obdrží (každá) Povinná a Oprávněná a jeden stejnopis bude Oprávněnou použit pro účely příslušného řízení o povolení vkladu věcného břemene do katastru nemovitostí.

### **Článek VIII. Závěrečná ujednání**

- 8.1. Smluvní strany prohlašují, že si Smlouvu před jejím podpisem přečetly, že byla uzavřena po vzájemné dohodě, podle jejich pravé a svobodné vůle, určitě, vážně a srozumitelně, ani za nápadně nevýhodných podmínek, což stvrzují svými podpisy. Smluvní strany prohlašují, že Smlouva představuje úplnou dohodu o veškerých jejích náležitostech a neexistují náležitosti, které by smluvní strany neujednaly.
- 8.2. Smlouva nabývá účinnosti okamžikem jejího uzavření. Pro případ, že tato Smlouva není uzavírána za přítomnosti obou smluvních stran, platí, že Smlouva nebude uzavřena, pokud ji Povinná či Oprávněná podepíše s jakoukoliv změnou či odchylkou, byť nepodstatnou, nebo dodatkem, ledaže druhá smluvní strana takovou změnu či odchylku nebo dodatek následně ve formě sjednané touto Smlouvou a stanovené zákonem schválí.
- 8.3. Smlouva a právní vztahy z ní vyplývající se řídí právním řádem České republiky.
- 8.4. Na právní vztahy vyplývající nebo související s touto Smlouvou a v ní nebo v energetickém zákoně výslovně neupravené se přiměřeně uplatní ustanovení občanského zákoníku.

přílohy:

Geometrický plán pro vyznačení věcného břemene č. **272-150136/2015** ze dne **17.11.2015** potvrzený Katastrálním úřadem pro **Středočeský kraj**, Katastrálním pracovištěm **Beroun** dne **25.11.2015** pod č. **1144/2015**.

V ..... dne ..... 2016

V Letech dne 12.5.2016

---

**Ing. Miroslav Horák**  
(starosta)  
Povinná

---

**ČEZ Distribuce, a. s.**  
Oprávněná  
zmocněný zástupce:  
**ELEKTROMONTÁŽE s.r.o.**  
se sídlem: 252 29 Lety, Polní 450  
IČ:25741101, DIČ: CZ25741101  
zastoupená Ing. Olga Jelínková  
Podpis: 



# PLNÁ MOC

EVIDENČNÍ Č.: PM/II – 049/2016

ČEZ Distribuce, a. s.

se sídlem Děčín, Děčín IV-Podmokly, Teplická 874/8, PSČ 405 02,

IČ: 247 29 035, DIČ: CZ24729035,

zapsaná v obchodním rejstříku vedeném Krajským soudem v Ústí nad Labem, oddíl B, vložka 2145,

zastoupená předsedou představenstva Ing. Richardem Vidličkou, MBA

a místopředsedou představenstva Ing. Vladimírem Budinským, MBA

(dále jen „zmocnitel“)

## z m o c ň u j e

zmocněnce: **ELEKTROMONTÁŽE s.r.o.**  
sídl: Lety, Poříčí 450, okres Praha-západ, PSČ 252 29  
IČ: 25741101  
DIČ: CZ25741101

Právní osoba zapsaná v obchodním rejstříku vedeném u Městského soudu v Praze, oddíl C, vložka 65992,

(dále jen „zmocněnec“)

aby v procesu výstavby zařízení distribuční soustavy elektrické energie činil za zmocnitele v rámci podmínek daných příslušnými právními předpisy s dotčenými subjekty a před příslušnými orgány tato právní jednání a jiné úkony:

1. Projednával umístění staveb zařízení distribuční soustavy (dále jen „Stavby“) a podmínky umístění Staveb na cizích nemovitých věcech (dále jen „Dotčené nemovité věci“) s jejich vlastníky a jinými v úvahu přicházejícími oprávněnými subjekty.
2. Zajišťoval v nezbytném rozsahu k účelu danému tímto zmocněním ve prospěch zmocnitele k Dotčeným nemovitým věcem věcná a jiná práva a s nimi související potřebná právní jednání a jiné úkony, tj. aby za zmocnitele zejména:
  - a) uzavíral smlouvy o uzavření budoucí smlouvy a vlastní smlouvy ke zřízení věcných břemen (služebností) ve smyslu a k účelu danému zákonem č. 458/2000 Sb., energetický zákon, ve znění pozdějších předpisů, na Dotčených nemovitých věcech, zajišťoval a podepisoval návrhy na vklad těchto věcných práv do katastru nemovitostí,
  - b) zajišťoval a podepisoval návrhy na vklady práv do katastru nemovitostí,
  - c) přijímal doručované písemnosti adresované vždy na doručovací adresu uvedenou v návrhu na vklad do katastru nemovitostí, včetně všech oznámení či výzev v průběhu vkladových či jiných řízení vedených katastrálním úřadem,
  - d) činil v souladu s příslušnými právními předpisy vůči věcně a místně příslušným vyvlastňovacím úřadům návrhy na nucené omezení vlastnického práva k Dotčeným nemovitým věcem.
3. Sjednával podmínky a podával návrhy, žádosti a uzavíral smlouvy (dohody) vztahující se ke zvláštnímu užívání pozemních komunikací a užívání veřejných prostranství a k účelu uvedenému v odstavci 3. přijímal písemnosti.
4. Podával návrhy, žádosti a činil další právní jednání a jiné úkony v příslušných řízeních dle stavebně – právních předpisů a dalších souvisejících právních předpisů k umístění, odstraňování, změně a realizaci Staveb a jejich kolaudaci (zejména ohlášení, územní řízení, stavební řízení, kolaudační řízení, popř. opatření kolaudačního souhlasu nebo oznámení záměru započít s užíváním) a k danému účelu zajišťoval veškeré potřebné podklady a k účelu uvedenému v odstavci 4. přijímal písemnosti, dále též za zmocnitele, jako stavebníka, plnil oznamovací povinnost vůči Archeologickému ústavu ČR, popř. jiné oprávněné organizaci ve smyslu ustanovení § 22 odst. 2 zákona č. 20/1987 Sb., o státní památkové péči, ve znění pozdějších předpisů.

Dále pak, aby zajišťoval poskytování finančních náhrad vlastníkům Dotčených nemovitých věcí ve výši a za podmínek sjednaných ve smlouvách a dohodách, uzavřených v rámci účelu daného tímto zmocněním. Co se týče poskytování náhrad, tak tyto náhrady je zmocněnec oprávněn závazně za zmocnítele platně sjednávat pouze písemnou formou.

V souvislosti s předmětem zmocnění, uvedeným výše v odstavci 2. pod písm. c), d), v odstavci 3. a v odstavci 4. je zmocněnec oprávněn za zmocnítele činit před příslušnými orgány, aj. v úvahu přicházejícími subjekty, veškerá právní jednání a jiné úkony, tj. zejména činit a podávat zákonem stanovené návrhy a podání, brát tyto návrhy a podání zpět, podávat opravné prostředky proti rozhodnutím o těchto návrzích a podáních, jakož se jich i vzdávat či je brát zpět.

5. Zmocnitel opravňuje zmocněnce dále udělovat k účelu, za podmínek a v rozsahu danému tímto zmocněním též substituční zmocnění jiným osobám.
6. Zmocnitel si pro platné uzavírání veškerých smluvních závazkových vztahů zmocněncem za zmocnítele dle tohoto zmocnění, jakož i pro jiná jím činěná právní jednání a stejně tak pro činení změn těchto smluvních závazkových vztahů aj. právních jednání v rámci tohoto zmocnění, rovněž v případech kdy to výslovně není stanoveno zákonem, výhradně vyměňuje písemnou či jinou zákonem vyžadovanou formu, je-li zákonem vyžadována forma přísnější, s vyloučením možnosti změn smluvních závazkových vztahů aj. právních jednání k účelu danému tímto zmocněním v jiné než písemné či jiné zákonem vyžadované formě, je-li zákonem vyžadována forma přísnější.

Touto plnou mocí se nahrazují a ruší veškeré dopsud vydané plné moci výše uvedenému zmocněnci.

Tato plná moc je vydána na dobu určitou, a to na období jednoho roku od jejího udělení.

V Děčíně dne ..... 1.8 -02- 2016 .....

Zmocnitel:  
ČEZ Distribuce, a. s.

.....  
..... MBA  
předseda představenstva

.....  
.....  
místopředseda představenstva

Zmocněnec plnou moc ve výše uvedeném rozsahu přijímá

v LETECH ..... dne ..... 26.8.2016 .....

Zmocněnec:  
ELEKTROMONTÁŽE s.r.o.

.....  
VÁCLAV BROŽ, JEDNATEL  
.....  
(jméno, příjmení, funkce)

.....  
.....  
podpis



## VÝKAZ DOSAVADNÍHO A NOVÉHO STAVU ÚDAJŮ KATASTRU NEMOVITOSTÍ

Dosavadní stav				Nový stav												
Označení pozemku parc. číslem	Výměra parcely		Druh pozemku	Označení pozemku parc. číslem	Výměra parcely		Druh pozemku	Typ stavby	Způsob určení výměr	Porovnání se stavem evidence právních vztahů						
	ha	m <sup>2</sup>	Způsob využití		ha	m <sup>2</sup>	Způsob využití	Způsob využití		Díl přechází z pozemku označeného v katastru nemovitostí	dřívější poz. evidenci	Číslo listu vlastnictví	Výměra dílu		Označení dílu	
													ha	m <sup>2</sup>		
17											17					523
18											18					10001

Oprávněný: dle právních listin

Druh věcného břemene: dle právních listin

<b>GEOMETRICKÝ PLÁN</b> <b>pro</b> vymezení rozsahu věcného břemene k části pozemků	Geometrický plán ověřil úředně oprávněný zeměměřický inženýr	Stejnopis ověřil úředně oprávněný zeměměřický inženýr.
	Jméno, příjmení: <b>Ing. Jan Zamazal</b>	Jméno, příjmení: <b>Ing. Erika Svobodová</b>
	Číslo položky seznamu úředně oprávněných zeměměřických inženýrů: <b>2225/04</b>	Číslo položky seznamu úředně oprávněných zeměměřických inženýrů: <b>2631/13</b>
	Dne: <b>17.11.2015</b> Číslo: <b>208/2015</b>	Dne: <b>30.11.2015</b> Číslo: <b>639/2015</b>
	Nálezitostmi a přesností odpovídá právním předpisům.	Tento stejnopis odpovídá geometrickému plánu v elektronické podobě uloženému v dokumentaci katastrálního úřadu.
Vyhotovitel: Hrdlička spol. s r.o. Za Lužinami 1084/33 155 00 Praha 5 - Stodůlky	Katastrální úřad souhlasí s očíslováním parcel.	Ověření stejnopisu geometrického plánu v listinné podobě.
Číslo plánu: 272-150136/2015	<b>KÚ pro Středočeský kraj</b> <b>KP Beroun</b> <b>Radka Levá</b> <b>PGP 1144/2015</b> <b>2015.11.25 07:06:21 CET</b>	
Okres: Beroun		
Obec: Liteň		
Kat. území: Běleč u Litně		
Mapový list: Beroun 5-9/44		
Dosavadním vlastníkům pozemků byla poskytnuta možnost seznámit se v terénu s průběhem navrhovaných nových hranic, které byly označeny předepsaným způsobem:		

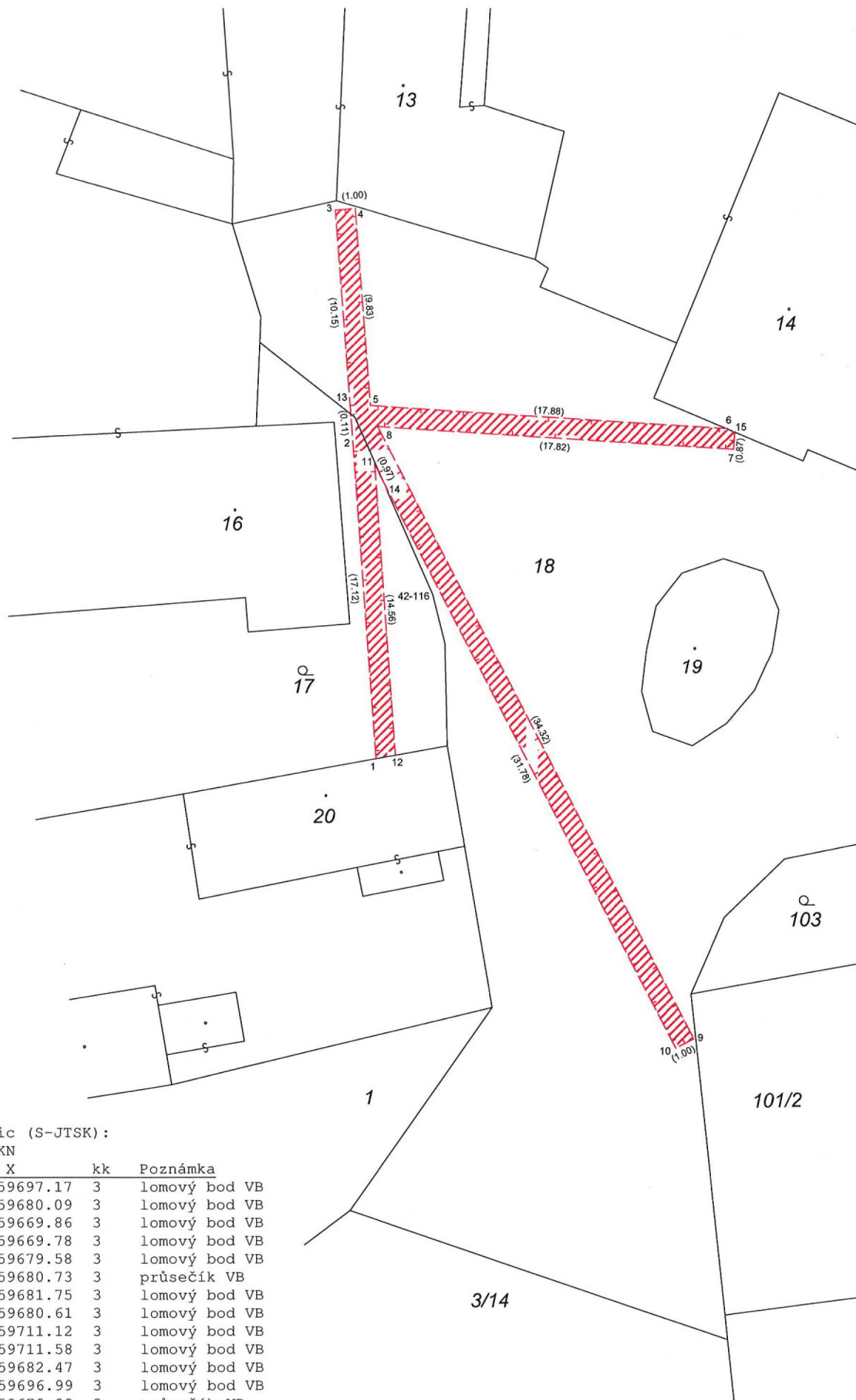

Seznam souřadnic (S-JTSK):

Souřadnice pro zápis do KN

Číslo bodu	Y	X	kk	Poznámka
1	762671.03	1059697.17	3	lomový bod VB
2	762672.26	1059680.09	3	lomový bod VB
3	762673.04	1059669.86	3	lomový bod VB
4	762672.04	1059669.78	3	lomový bod VB
5	762671.29	1059679.58	3	lomový bod VB
6	762653.45	1059680.73	3	průsečík VB
7	762653.14	1059681.75	3	lomový bod VB
8	762670.92	1059680.61	3	lomový bod VB
9	762655.20	1059711.12	3	lomový bod VB
10	762656.09	1059711.58	3	lomový bod VB
11	762671.08	1059682.47	3	lomový bod VB
12	762670.05	1059696.99	3	lomový bod VB
13	762672.27	1059679.98	3	průsečík VB
14	762670.64	1059683.33	3	průsečík VB
15	762653.09	1059680.88	3	průsečík VB

3/14