

VEŘEJNÉ ZASEDÁNÍ ZASTUPITELSTVA MĚSTYSE LITEŇ Č.39/2022

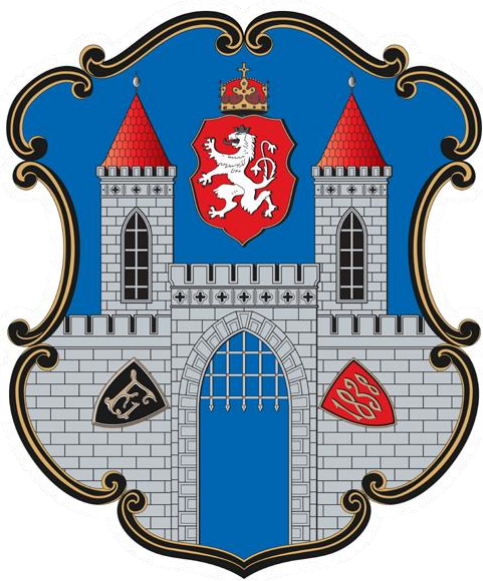

05-05-2022

PROGRAM:

| | |
|---|----|
| 1. Zahájení..... | 3 |
| 2. Určení zapisovatele a zvolení ověřovatelů | 3 |
| 3. Schválení programu jednání, přidání bodů k projednání a schválení zápisu..... | 3 |
| 4. Zpráva o činnosti..... | 3 |
| 5. Komplexní pozemkové úpravy (KoPÚ) k.ú. Běleč | 4 |
| 6. Pronájem části nemovitosti Náměstí 71, Liteň..... | 7 |
| 7. Dohoda o realizaci a údržbě stavby - Liteň uzavírka..... | 9 |
| 8. Dodatek č. 14 ke Smlouvě o komplexním zabezpečení odstranění odpadu..... | 9 |
| 9. Opravy komunikací v Litni | 11 |
| 10. Nákup nábytku na radnici..... | 15 |
| 11. Vybavení obřadní síně..... | 16 |
| 12. Prodej pozemku pro DTS Běleč..... | 16 |
| 13. SoSB o zřízení VB k pozemkům ke stavbě č. IV-12-8508 Liteň-Leč, ul.Pod Babkou parc.č.1039 17 | |
| 14. Smlouva o poskytování poradenských služeb | 18 |
| 15. Darovací smlouva základní školy – Fond Ukrajina..... | 18 |
| 16. Dodatek ke smlouvě KC Běleč | 19 |
| 17. Diskuse..... | 20 |
| 18. Závěr..... | 20 |

Přítomni: Jiří Vodička, Filip Kaštánek, Hana Lukešová, Jan Čech, Zdeněk Moureček, Martin Homola

Omluveni: 2 – Miloslav Kliment, Tomáš Jurajda

Neomluveni: 1 - Jan Havelka

1. Zahájení

Starosta Filip Kaštánek v 19:45 přivítal přítomné občany a zastupitele. Konstatoval, že je přítomna nadpoloviční většina zastupitelů, tudíž je zastupitelstvo usnášeníschopné. Zasedání zastupitelstva bylo řádně svoláno a vyhlášeno.

2. Určení zapisovatele a zvolení ověřovatelů

Zapisovatel určený starostou Filipem Kaštánkem je Jan Čech.

Na ověřovatele jsou navrženi zastupitelé Hana Lukešová a Martin Homola.

V prvním hlasování, kdy bylo přítomno 5 členů Zastupitelstva, nezískal návrh potřebných 5 hlasů (Martin Homola se zdržel). Hlasování bylo opakováno po projednání Zprávy o činnosti, již za přítomnosti pana Zdeňka Mouřečka a návrh získal potřebných 5 hlasů.

HLASOVÁNÍ: pro: 5
 proti: 0
 zdržel se: 1 – Martin Homola

3. Schválení programu jednání, přidání bodů k projednání a schválení zápisu

Body k projednání přidané po vyvěšení programu.

§ 94

- (1) Právo předkládat návrhy k zařazení na pořad jednání připravovaného zasedání zastupitelstva obce mají jeho členové, rada obce a výbory.
- (2) O zařazení návrhů přednesených v průběhu zasedání zastupitelstva obce na program jeho jednání rozhodne zastupitelstvo obce.

Návrh usnesení č. 151 z 05-05-2022

Zastupitelstvo městysy Liteň:

1. souhlasí se zařazením a projednáním témat dle programu,
16. Dodatek ke smlouvě KC Běleč
2. schvaluje znění zápisu č. 38/2022 ze dne 28.4.2022.

HLASOVÁNÍ: pro: 5
 proti: 0
 zdržel se: 0

Usnesení č. 151 z 05-05-2022 bylo schváleno.

4. Zpráva o činnosti

- Proběhla výsadba stromů
 - celkově bylo zasazeno cca 130 stromů
 - vysazování v Bělči prováděla firma, v rámci dobrovolnické činnosti
 - rádi by na podzim opět přijeli
- Výměna zářivek za LED ve VO

- výměna provedena ve všech svítidlech kromě těch za starou školní budovou (nedostane se k nim plošina)
- na hlavních ulicích jsou dvě LED žárovky, na vedlejších po jednom
- dosáhli jsme úspory 50% na svítidlo, kde jsou 2 LED žárovky a 75% na svítidlo, kde je 1 LED žárovka
- Bylo úspěšně dokončeno jednání o odpuštění penále M. Procházkové
 - opatrovankyní nebylo placeno zdravotní pojištění po dobu cca tří let
 - pojišťovnou bylo vyžadováno uhrazení dlužného pojistného a penále
 - ve spolupráci s právníky byl s pojišťovnou veden spor o jeden den odvolací lhůty
 - po složitých jednáních s VZP bylo dosaženo odpuštění penále, nicméně dlužné pojistné muselo být uhrazeno i přes nicotný příjem nesvéprávné
- Koncert Melody Makers
 - hlasy po koncertě říkaly: “Tohle liteňský kulturák ještě nezažil“
 - 18 muzikantů skvěle zahrálo, konferenciér i muzikanti byli vtipní
 - starosta poděkoval zaměstnancům městyse za odvedenou práci na přípravě
- Seminář Den Malých Obcí
 - pan starosta se zúčastnil a krátce představil prezentace přednášejících
 - prezentace jsou umístěny na nástěnce v Trello, vlivem konverze formátu vykazují drobné formátové chyby
 - Program Energetické úspory veřejných budov
 - rádi bychom urychlili opravu a zateplení kulturního domu
 - podáme žádost o dotaci
 - financování z vlastních prostředků a pokud to bude nutné, půjčkou – snížení prudce rostoucích nákladů za vytápění a elektrickou energii
 - Operační program Životní prostředí 2021 – 2027
 - potenciál k použití na výstavbu kanalizace v Bělči, vodojemu a propojení vodárenských soustav.
 - oddělený sběr a svoz odpadů – dokončení systému D2D sběrem papíru v domácnostech
 - výstavba energetických zdrojů pro veřejné budovy - fotovoltaika
 - Národní plán obnovy
 - energetické úspory veřejných budov a využití OZE – potenciál využití pro výměnu svítidel v škole
 - Výsledky hospodaření obcí, zpráva Ministerstva financí

Pan Zdeněk Moureček přišel na Zasedání v 19:55 hodin během přednášení zprávy o činnosti.

5. Komplexní pozemkové úpravy (KoPÚ) k.ú. Běleč

V katastrálním území Běleč u Litně probíhají od roku 2017 tzv. komplexní pozemkové úpravy. Tyto úpravy ve smyslu zákona a ve veřejném zájmu prostorově a funkčně uspořádávají pozemky, scelují je nebo dělí a tím zabezpečují využití pozemků a vyrovnání jejich hranic tak, aby se vytvořily podmínky pro racionální vlastnické hospodaření. V těchto souvislostech se uspořádávají vlastnická práva a s nimi související věcná břemena.

Současně se zajišťují podmínky pro zlepšení životního prostředí, ochranu a zúrodnění půdního fondu, vodního hospodářství a zvýšení ekologické stability krajiny. Výsledky pozemkových úprav slouží pro obnovu katastrálního operátu a jako nezbytný podklad pro územní plánování.

Součástí návrhu pozemkové úpravy je plán společných zařízení, který tvoří budoucí kostru uspořádání zemědělské krajiny a je tedy formou krajinného plánu uvnitř pozemkové úpravy. Jde

zejména o opatření sloužící ke zpřístupnění pozemků, tedy polní nebo lesní cesty, dále protierozní a vodohospodářská opatření k tvorbě a ochraně životního prostředí.

Předkládáme k projednání a schválení

1. dohodu o katastrální hranici s obcí Svinaře. Hranice v několika místech mění trasu. Výměry katastrů zůstávají zachovány,
2. plán společných zařízení,
3. nové uspořádání pozemků. Navýšení výměry pozemků je o cca 15% (2,5ha). Přicházíme o cca 3 ha polí. Výměru pozemků dostáváme v podobě cest a protierozních opatření (cca 5,5ha).

Změna katastrální hranice:

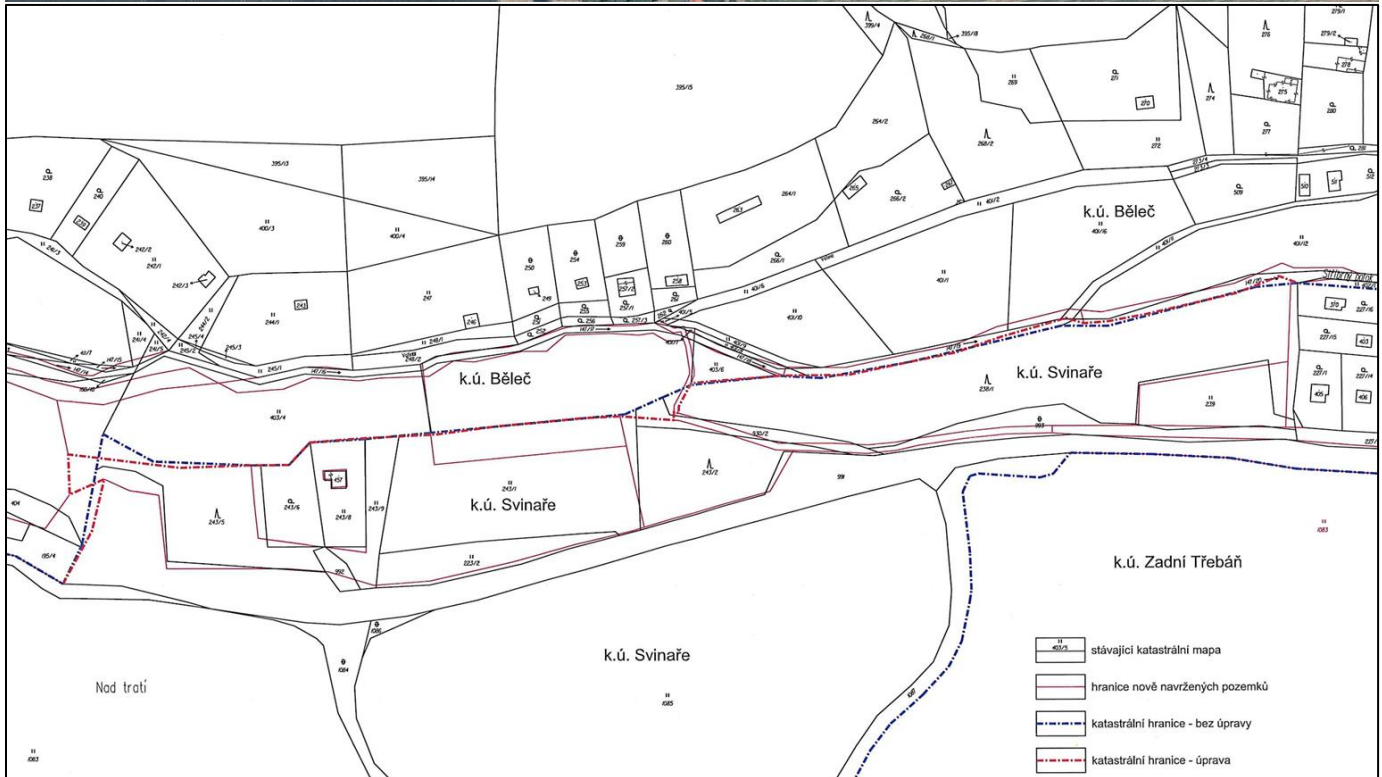
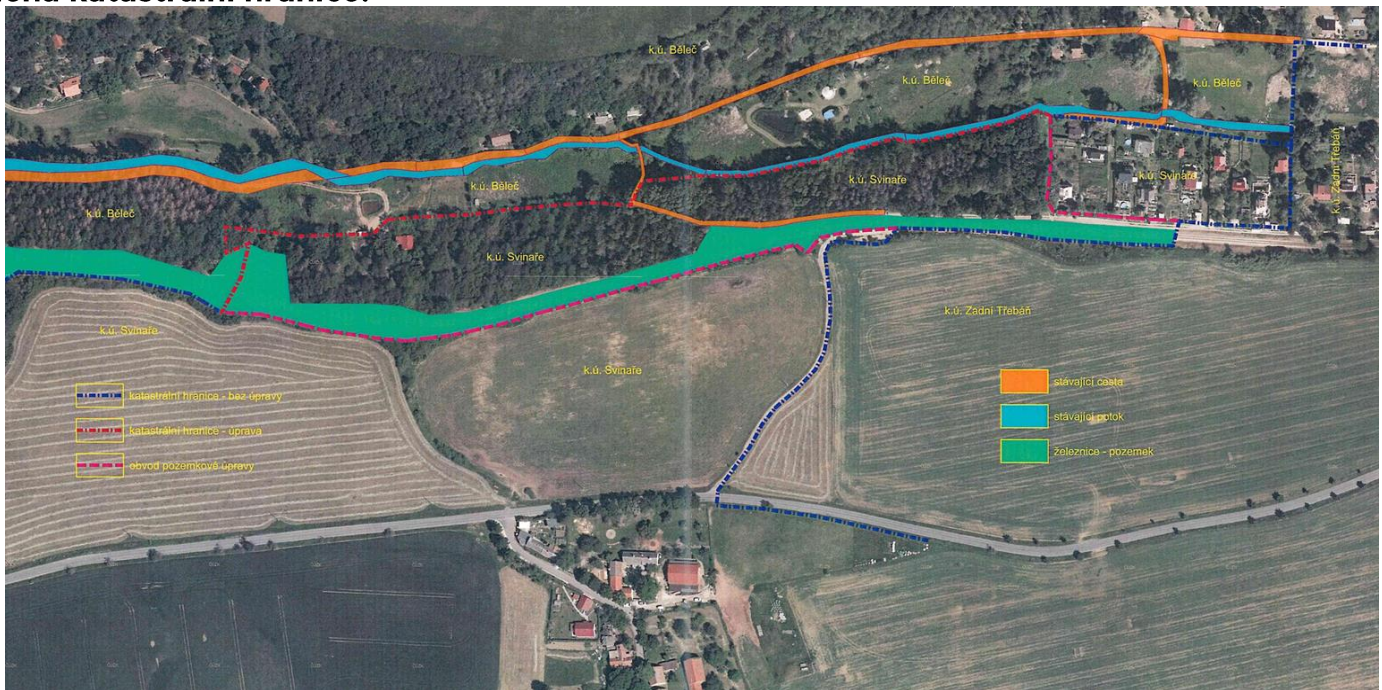

Plán společných zařízení:

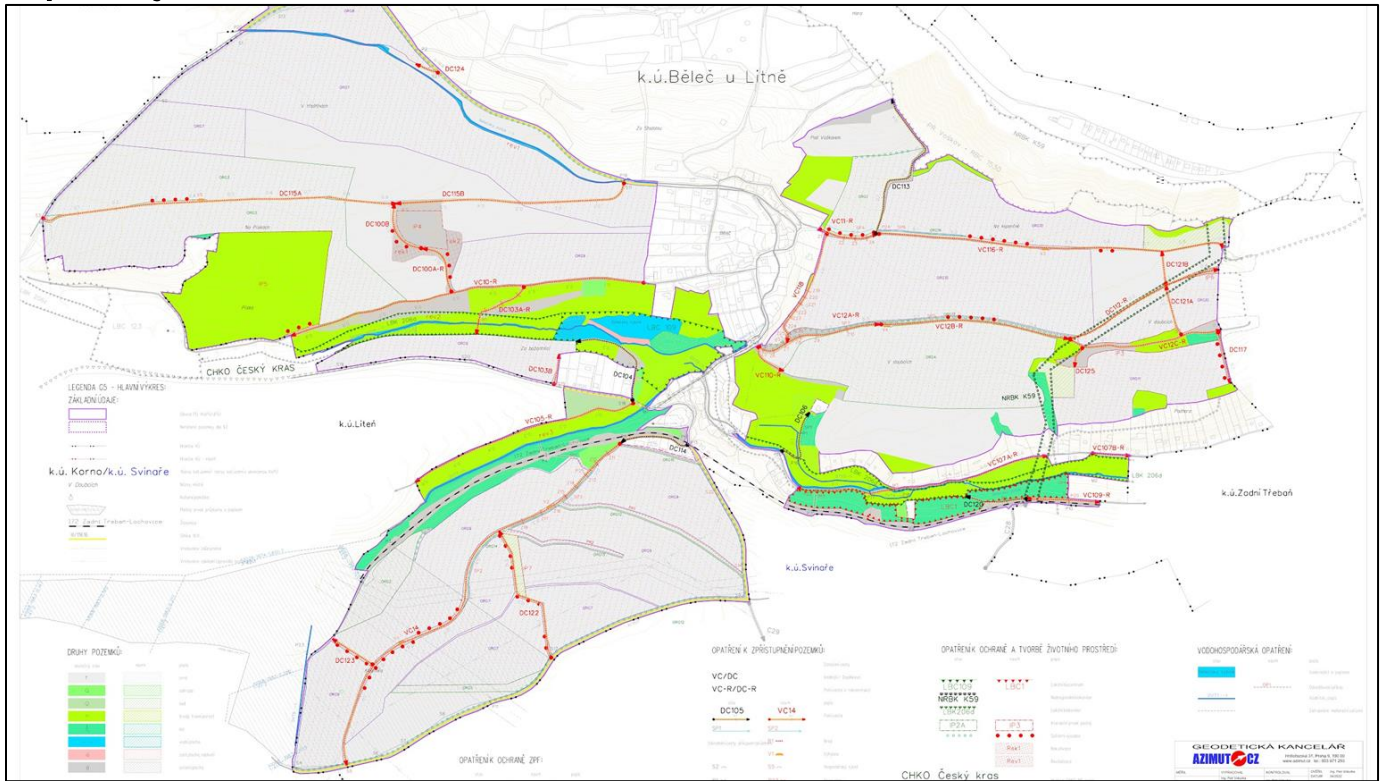

Pozemky před úpravou:

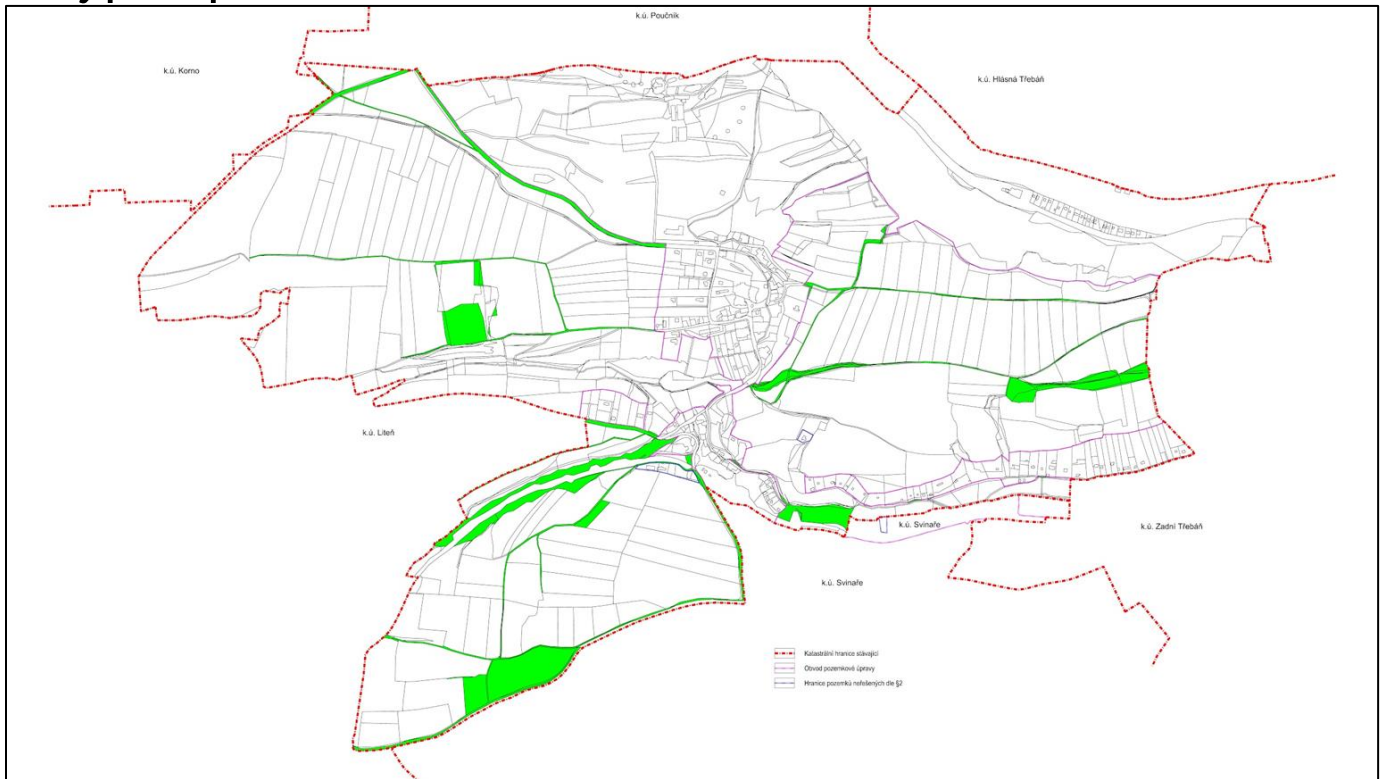

Pozemky po úpravě:

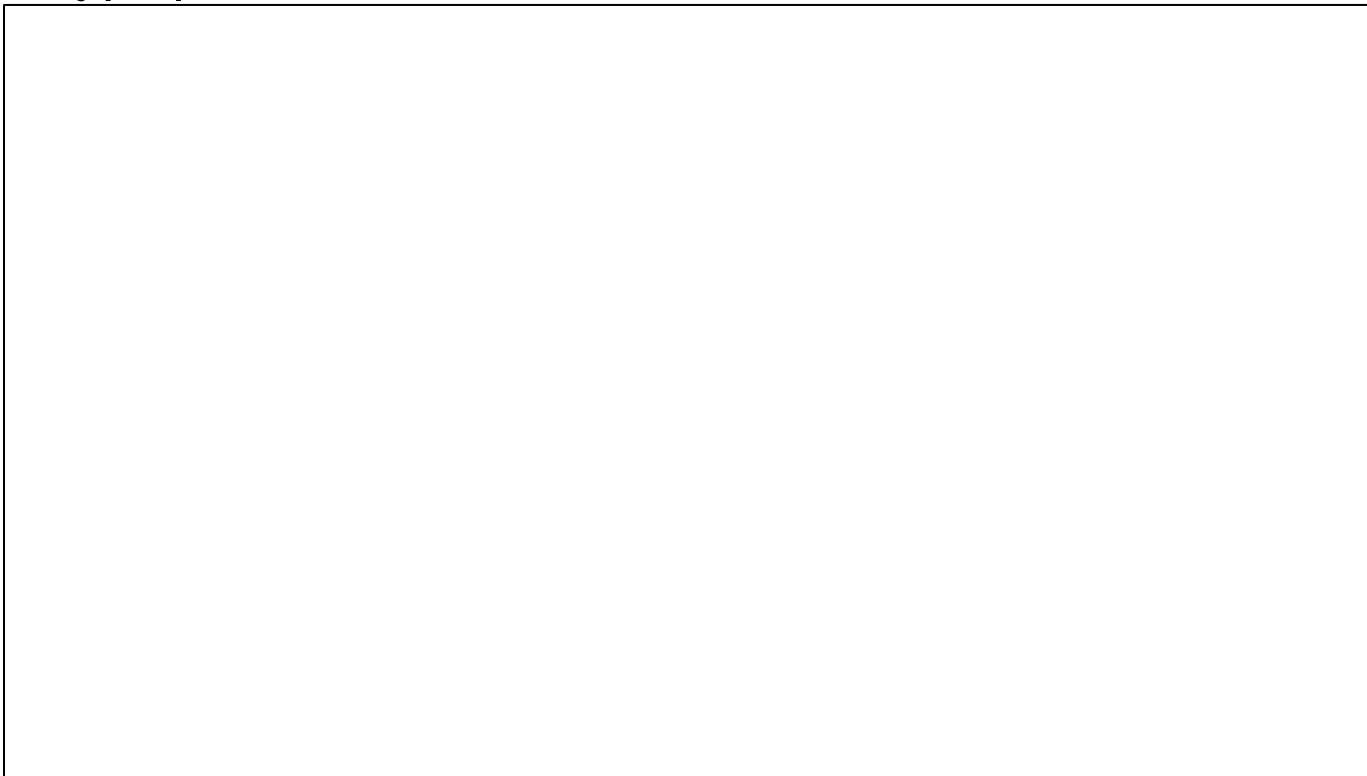

Finanční dopad na rozpočet: žádný

Návrh usnesení č. 152 z 05-05-2022

Zastupitelstvo městyse Liteň:

1. schvaluje Dohodu o změně katastrální hranice s Obcí Svinaře v předloženém znění,
2. schvaluje plán společných zařízení KoPÚ k.ú. Běleč u Litně v předloženém znění,
3. souhlasí s novým uspořádáním pozemků podle KoPÚ k.ú. Běleč u Litně v předloženém znění.

HLASOVÁNÍ: pro: 6
 proti: 0
 zdržel se: 0

Usnesení č. 152 z 05-05-2022 bylo schváleno.

6. Pronájem části nemovitosti Náměstí 71, Liteň

Městys Liteň vypsal záměr na pronájem prostoru nacházejícího se na parc.č. 299, v ulici Náměstí č.p. 71, Liteň (budova radnice, na obr. fialově). Předmětem výpůjčky jsou dvě místnosti (na obr. zeleně) v 1NP o výměře 28,5m². ML obdržel 2 nabídky.

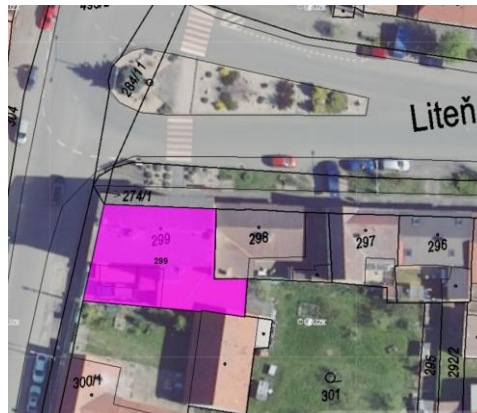
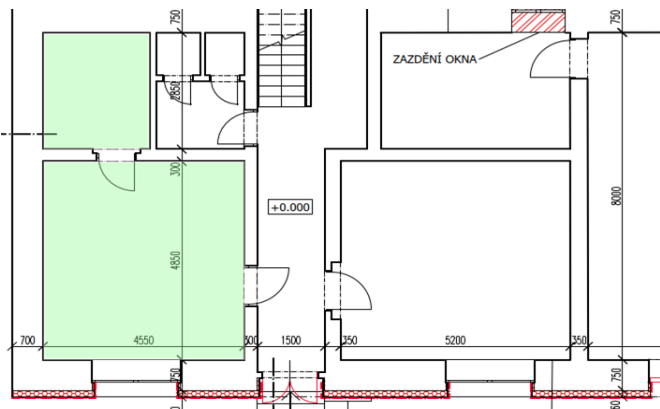

| | |
|---|--|
| <p>ŽÁDOST O PRONÁJEM NEBYTOVÉHO PROSTORU Městysy Liteň</p> <p>Adresa žádaného nebytového prostoru: Úřad místní samosprávy v Liteň Náměstí 71, 26727, Liteň</p> <p>Jméno žadatele / název značky: Tereza Nová / Florentine Cosmetics</p> <p>Bydliště žadatele: Jana Kreisla 822, 26716, Vysoký Újezd</p> <p>Datum narození / IČO: 11.11.1986 / 14355175 Tel: 777577880 e-mail: tereza.k.nova@gmail.com</p> <p>Způsob využití pronajatého prostoru - v nebytových prostorech bude provozována činnost (rozvedeno v příloze): Výroba kosmetických přípravků pro značku přírodní kosmetiky Florentine Cosmetics. Výroba bude schválena hygienou.</p> <p>Nabízená cena za nájem: 6.500 Kč /bez záloh na poskytované služby/</p> <p>Dne: 30.3.2022 Podpis žadatele: <i>[Signature]</i></p> | <p>Záměr - Pronájem nebytových prostor - Kadeřnictví</p> <p>Údaje o předmětu podnikání: Provoz kadeřnictví</p> <p>Pronájem nebytových prostor o výměře 28,5 m², v 1. nadzemním podlaží budovy č.p. 71, v Liteň, umístěné na pozemku p. č. 299, zapsané v katastru nemovitostí, katastrální pracoviště Beroun, pod číslem LV 10001</p> <p>Provozovatel: Michaela Marková, trvale bytem ulice Bělohorská 195/147, 169 00, Praha 6, Břevnov, (reálně bydlím na adrese K Zámku 2, Svinava, 267 28), tel. 774 743 204, e-mailové spojení: miskaarkova5@gmail.com,</p> <p>Jsem vycvičená v oboru a mám 13 let praxi v kadeřnictví v Praze. Nabízím klientům komplexní kadeřnické služby. Do budoucna bych chtěla své služby rozšířit o kosmetiku.</p> <p>Živnostenské oprávnění – právě zařizují, v současné době jsem zaměstnaná 13 let v oboru kadeřnictví a plánuji se osamostatnit, a tyto prostory by pro mě byly ideální příležitostí.</p> <p>Nabízím výši nájemného 40 000,-Kč za rok.</p> <p><i>[Signature]</i> Ve Svinavě 4.4.2022</p> |
|---|--|

1. nabídka od paní Terezy Nové, společnost Florentine Cosmetics, IČ 14355175, Jana Kreisla č. ev. 822, Vysoký Újezd ve výši 78.000,-Kč/rok plus energie a služby,
2. nabídka od paní Michaely Markové, zatím bez živnostenského oprávnění, Bělohorská 195, Praha 6 ve výši 40.000,-Kč energie a služby bez vyjádření.

Finanční dopad na rozpočet: kladný + 45.500,-Kč

Návrh usnesení č. 153 z 05-05-2022

Zastupitelstvo městysy Liteň:

1. schvaluje pronájem nebytových prostor o výměře 28,5 m² situovaných v 1NP v budově č.p. 71 v k.ú. Liteň, obec Liteň, okr. Beroun, zapsaných v katastru nemovitostí na parc.č. 299 vedeném Katastrálním úřadem pro Středočeský kraj, Katastrální pracoviště Beroun, na LV č.10001 společnosti Tereza Nová, Jana Kreisla č. ev. 822, Vysoký Újezd, 267 16, IČ: 14355175 za cenu 78.000,-Kč ročně bez spotřebovaných dodávek a služeb.

HLASOVÁNÍ: pro: 5
 proti: 0
 zdržel se: 1 – Zdeněk Moureček

Usnesení č. 153 z 05-05-2022 bylo schváleno.

7. Dohoda o realizaci a údržbě stavby - Liteň uzavírka

Městys Liteň požádal v létě 2021 o uzavírku ulice Pode Zděmi, aby zajistil do doby, než dojde k výměně ulic Jana Bašty a Pode Zděmi, bezpečnost dětí přecházejících mezi školními budovami. Podmínkou uzavírky ulice Pode Zděmi bylo uzavření Dohody o realizaci a údržbě stavby. Tuto dohodu předkládáme k projednání.



Finanční dopad na rozpočet: žádný

Návrh usnesení č. 154 z 05-05-2022

Zastupitelstvo městysyse Liteň:

1. schvaluje v souvislosti s uzavírkou komunikační sítě na území Městysyse Liteň, tj. silnice III/11615 v úseku staničení 4,80 – 5,18 km, uzavření Dohody o realizaci a údržbě stavby mezi Krajskou správou a údržbou silnic Středočeského kraje a Městyssem Liteň v předloženém znění.

HLASOVÁNÍ: pro: 5
 proti: 0
 zdržel se: 1 – Martin Homola

Usnesení č. 154 z 05-05-2022 bylo schváleno.

8. Dodatek č. 14 ke Smlouvě o komplexním zabezpečení odstranění odpadu

Smlouva o komplexním zabezpečení odstranění odpadu ze dne 1.1.2008 se společností RUMPOLD-P obsahuje ustanovení o zvyšování ceny. Na jeho základě vyjednáváme každý rok o cenách. Letošní návrh dodatku je koncipován jako dvousložková cena. Jedna složka obsahuje platbu za tzv. motohodinu, tj. za práci a čas, který svozovka v Litni stráví. Druhá složka je platba za odstranění odpadu. Vnímáme takový způsob vyúčtování jako průhlednější.



1) Odstranění odpadů

| Kód | Ktg. | Název odpadu | Cena v Kč za 1 tunu odpadu | | | | | |
|----------|------|---------------------------------|----------------------------|---------------|-----------------------|---------------------|-----------|-------------------|
| | | | Odstranění odpadu | Poplatek obci | Rekultivační poplatek | Cena bez DPH CELKEM | Sazba DPH | Cena s DPH CELKEM |
| 13 02 08 | N | Jiné motorové a mazací oleje | 2 373,30 Kč | --- | --- | 2 373,30 Kč | 21% | 2 871,69 Kč |
| 15 01 10 | N | Obaly obsahující zbytky NO | 14 833,12 Kč | --- | --- | 14 833,12 Kč | 21% | 17 948,07 Kč |
| | O | Pneumatiky | 0,00 Kč | --- | --- | 0,00 Kč | 21% | 0,00 Kč |
| 17 06 01 | N | Izolační materiál s asbestem | 1 876,98 Kč | 900,00 Kč | 75,00 Kč | 2 851,98 Kč | 21% | 3 261,89 Kč |
| 16 05 07 | N | Vyřazené anorganické chemikálie | 22 037,78 Kč | --- | --- | 22 037,78 Kč | 21% | 26 665,71 Kč |
| 20 01 27 | N | Barvy, lepidla, pryskyřice s NO | 14 833,12 Kč | --- | --- | 14 833,12 Kč | 21% | 17 948,07 Kč |
| 20 01 33 | N | Baterie a akumulátory | 0,00 Kč | --- | --- | 0,00 Kč | 21% | 0,00 Kč |
| 20 02 01 | O | Biologicky rozložitelný odpad | 720,00 Kč | --- | --- | 720,00 Kč | 15% | 828,00 Kč |
| 20 03 01 | O | Směsný komunální odpad | 732,72 Kč | 900,00 Kč | 145,00 Kč | 1 777,72 Kč | 15% | 1 909,38 Kč |
| 20 01 39 | O | Plasty | 1 250,00 Kč | --- | --- | 1 250,00 Kč | 15% | 1 437,50 Kč |
| | O | Elektroodpad | 0,00 Kč | --- | --- | 0,00 Kč | 15% | 0,00 Kč |

2) Svoz tříděných odpadů

| Odpad | Kód odpadu | Objem nádoby | Počet obsluhovaných nádob | Cena za vývoz 1 nádoby | | |
|--------------------|------------|----------------------|---------------------------|------------------------|-----------|-----------|
| | | | | Bez DPH | Sazba DPH | S DPH |
| Textilní materiály | 20 01 11 | 1,1 m ³ | 1 | 108,68 Kč | 15% | 124,98 Kč |
| Sklo | 20 01 02 | 1,1 m ³ | 6 | 193,50 Kč | 15% | 222,53 Kč |
| Jedlý tuk a olej | 20 01 25 | 120 l | 3 | 76,07 Kč | 15% | 87,48 Kč |
| Kovy | 20 01 40 | 240 l | 1 | 76,07 Kč | 15% | 87,48 Kč |
| Kovy | 20 01 40 | ≤ 1,5 m ³ | 3 | 484,28 Kč | 15% | 556,92 Kč |

3) Výkup odpadů

| Odpad | Kód odpadu | Cena bez DPH |
|-----------------|------------|---------------|
| Papír a lepenka | 20 01 01 | 1 000,00 Kč/t |

4) Doprava

| Položka | Množství jednotka | Cena za jednotku | | |
|--|-------------------|------------------|-------------|-------------|
| | | Bez DPH | S 15% DPH | S 21% DPH |
| Práce popelářského vozidla | Mth | 1 925,00 Kč | 2 213,75 Kč | 2 329,25 Kč |
| Nájezdové km popelářského vozidla | km | 35,00 Kč | 40,25 Kč | 42,35 Kč |
| Kontejnerový nosič typu Avia (max: 3t, 14 m ³) | km | 24,41 Kč | 28,07 Kč | 29,54 Kč |
| Kontejnerový nosič typu Avia - souprava (2x kontejner) | km | 31,97 Kč | 36,76 Kč | 38,68 Kč |
| Kontejnerový nosič typu Abroll (max: 11t, 35 m ³) | km | 48,82 Kč | 56,15 Kč | 59,08 Kč |
| Kontejnerový nosič typu Abroll - souprava (2x kontejner) | km | 56,38 Kč | 64,84 Kč | 68,22 Kč |
| Dodávka - Crafter | km | 20,92 Kč | 24,06 Kč | 25,32 Kč |
| Pronájem kontejneru typu Avia (max: 3t, 14 m ³) | den | 69,75 Kč | --- | 84,39 Kč |
| Pronájem kontejneru typu Abroll (max: 11t, 35 m ³) | den | 139,49 Kč | --- | 168,79 Kč |
| Manipulace s kontejnerem | vývoz | 231,91 Kč | --- | 280,61 Kč |
| Ruční rozřívání směsi odpadů O+N v jednom kontejneru | hodina | 295,02 Kč | --- | 356,97 Kč |
| Čekání vozidla (neúčtuje se při sobotním svozu) | hodina | 580,07 Kč | --- | 701,88 Kč |
| Sobotní svoz - příplatek za řidiče | svoz | 1 296,14 Kč | --- | 1 568,33 Kč |
| Sobotní svoz - příplatek za závozníka | svoz | 1 040,40 Kč | --- | 1 258,88 Kč |

Finanční dopad na rozpočet: žádný.

Návrh usnesení č. 155 z 05-05-2022

Zastupitelstvo městysy Liteň:

1. schvaluje Dodatek č.14 ke smlouvě o komplexním zabezpečení odstranění odpadu č. 10100416 ze dne 1.1.2008 se společností RUMPOLD-P, s.r.o. v předloženém znění.

HLASOVÁNÍ: pro: 6
 proti: 0
 zdržel se: 0

Usnesení č. 155 z 05-05-2022 bylo schváleno.

9. Opravy komunikací v Litni

letech 2019 a 2020. V roce 2021 realizoval ML výstavbu nových komunikací a chodníků v novém školním areálu. Pro rok 2022 vyčlenilo Zastupitelstvo ML finanční prostředky ve výši 3,4 milionu korun na další opravy. Do oprav v roce 2022 jsme zařadili ulice Jana Bašty (chodník a silnice), Nádražní jih a Náměstí jih (chodník), hřbitov (chodníky), Zahradní a Sadová (silnice).

Opravu ulice Jana Bašty jsme zařadili do oprav, protože její **oprava je podmínkou pro výměnu se Středočeským krajem za ulici Pode Zděmi** (bezpečnost dětí). V Zahradní a Sadové dojde k zástřiku výtluků. V Nádražní bude opraven chodník na jižní straně ulice podle projektu. Na Náměstí dojde k opravě povrchu.

Dále pracujeme na přípravě dalších oprav ulic v Litni. Chrástecká čeká na financování (požadáno o dotaci), Nádražní má povolení a sháníme financování (požadáno o dotaci, začínáme realizovat z vlastních finančních prostředků). Dlouhá se nachází ve fázi stavebního řízení a vyjadřování dotčených orgánů státní správy. Náměstí, Školská, Sv. Čecha se projektuje. Po dostavbě kanalizace v Krátké ulici je naplánována oprava ulic Mramorská a Krátká.

Stručný popis stavby lokality 1 (Jana Bašty):

Na silnici požadujeme frézou jen lokálně vyrovnat nerovnosti. Jinak, kde to půjde, může dojít k navýšení nivelety (podklad je minimální proto projektant nedoporučuje ubírání vrstev). V komunikaci je pár výtluků, které nejdříve vyspravíme. Na takto připravený podklad přijde položit nový asfaltový povrch v průměrné tloušťce do 5 cm. Na chodník přijde položit asfaltový povrch do 3,5 cm na stávající chodník, který je soudržný. Chodník má průměrnou šířku 2,2m. Dojde dle požadavku KSUS k výměně obrubníků. Na chodníku budou 3 přejezdy pro automobily k bytovkám tak, že chodník zůstává průběžný ve stejné výšce - automobily přejíždí pomocí zkosené hrany obrubníku.



| Činnost | Popis opravy | průměrná šířka komunikace | MJ | délka komunikace | MJ | Množství celkem - plocha | MJ | Cena jednotková bez DPH | Cena celkem bez DPH | |
|--|---|---------------------------|----|------------------|----|--------------------------|----------------|-------------------------|---------------------|------|
| Lokalita 1 - ulice Jana Bašty oprava místní komunikace | Vyrovnání stávající vozovky frézou | 5,5 | bm | 415 | bm | 2282,5 | m ² | | - Kč | |
| | Vyrovnání podkladu, vyplnění děr | 1 | ks | - | ks | 1 | ks | | - Kč | |
| | Vyrovnání kanálového poklopu | 9 | ks | - | ks | 9 | ks | | - Kč | |
| | Vyrovnání vodovodního uzávěru (hrnku) | 1 | ks | - | ks | 1 | ks | | - Kč | |
| | Položení asfaltového povrchu v prům. tloušťce 5cm na vyrovnaný základ průměrné šíře 5,5m | 5,5 | bm | 415 | bm | 2282,5 | m ² | | - Kč | |
| | Hutnění / válcování asfaltového povrchu | 5,5 | bm | 415 | bm | 2282,5 | m ² | | - Kč | |
| Lokalita 1 - ulice Jana Bašty oprava chodníku | Mezisoučet oprava silnice | | | | | | | | - Kč | |
| | Obrubník silniční betonový 120x300x1000 mm, přírodní | | | | | 290 | ks | | - Kč | |
| | Osazení silničních obrubníků do lože z C 12/15 s opěrou | | | | | 290 | m | | - Kč | |
| | Lože pod obrubníky nebo obruby dlažeb z C 12/15 | | | | | 290 | bm | 13,19 | m ³ | - Kč |
| | Odstanění obrubníků parkových 50x200x500 | | | | | 290 | bm | 290 | m | - Kč |
| | Vyrovnání povrchu kamenivem ze štrkodrti po zhuštění tloušťky 10 cm, štrkodrt' frakce 0-63 mm | 0,5 | bm | 290 | bm | 145 | m ² | | - Kč | |
| | Položení asfaltového povrchu v prům. tloušťce 3,5cm na vyrovnaný základ, průměrné šíře 2,2m | 2,2 | bm | 290 | bm | 638 | m ² | | - Kč | |
| Mezisoučet oprava chodníku | | | | | | | | - Kč | | |
| Cena za lokalitu 1 | | | | | | | | | - Kč | |

Stručný popis stavby lokality 2 - Úsek Chrástecká - U Záložny (ortofoto mapa s vyznačenou výměrou): Chodník v úseku Chrástecká - U Záložny začne u dětského hřiště a skončí u přejezdu ulice U Záložny. Rekonstrukce je součástí projektu "Rekonstrukce uličního profilu ul. Nádražní", který je součástí zadání a přikládáme jej. Oproti DUR a DSP budeme provádět pouze opravu chodníku. Dojde k sejmutí/odfrézování současného asfaltového krytu a k položení zámkové dlažby dle projektu a cenové nabídky. Pokud dojde k odfrézování chodníku, lze frézovanou složku uložit zdarma na naší deponii stejně jako veškerou vytěženou zeminu. Štěrky z podloží stávajícího chodníku předpokládáme znovu použít. **Severní chodník do opravy není zařazen z důvodu plánovaného převádění nadzemního vedení elektřiny do podzemních kabelů společností ČEZ Distribuce.**



Stručný popis stavby lokality 2 - Úsek Chrástecká - U Záložny (projektová dokumentace):

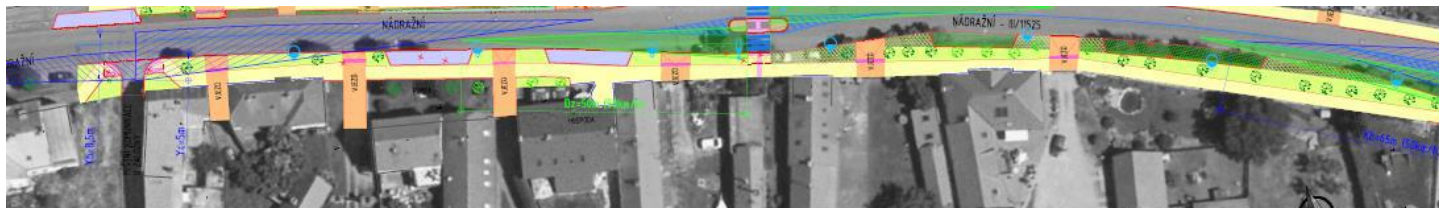

Stručný popis stavby lokality 2 - Úsek U Záložny - Náměstí:

V úseku U Záložny - Náměstí dojde k obnovení asfaltového krytu položením nové obrusné vrstvy.



| Lokalita 2 - jižní chodník v ulici Nádražní v úseku U Zálazny - Chrástecká a Náměstí - U Zálazny | | | | | | | | | |
|--|--|------------------|----|------------------|----|-----------------|----------------|-----------------|-------------|
| Délka: 379 m | | | | | | | | | |
| Plocha: 503 m ² | | | | | | | | | |
| Činnost | Popis opravy | šířka komunikace | MJ | délka komunikace | MJ | Množství celkem | MJ | Cena jednotková | Cena celkem |
| Lokalita 2 - jižní chodník v ulici Nádražní v úseku U Zálazny - Chrástecká | Odstranění stávajícího chodníku / odřezování | 2,2 | bm | 232,00 | bm | 502,53 | m ² | | - Kč |
| | Obrubník silniční betonový 120x300x1000 mm, přírodní | | | | | 40 | bm | | - Kč |
| | Osazení silničních obrubníků do lože s opěrrou z betonu C 12/15, osazený s nášlapem +12cm | | | | | 40 | bm | | - Kč |
| | Obrubník chodníkový betonový 80x250x1000 mm, přírodní | | | - | ks | 192 | bm | | - Kč |
| | Osazení chodníkových obrubníků do lože s opěrrou z betonu C 12/15, zapuštěný na úroveň krytu | | | - | ks | 192 | bm | | - Kč |
| | Lože pod obrubníky nebo obruby dlažeb z C 12/15 | | | - | ks | 10,56 | m ³ | | - Kč |
| | Podklad z mechanicky ztuhlého podloží současného chodníku 50MPa, výška 200mm, typ konstrukce A | | | | | 434,03 | m ² | | - Kč |
| | Lože z drátě frakce 4-8 mm, výška 30mm, typ konstrukce A | | | | | 434,03 | m ² | | - Kč |
| | Chodníková (typ konstrukce A z projektové dokumentace) betonová dlažba tl.60 mm složená ze tří druhů kamení 210x140, 140x140, 140x70, přírodní | | | | | 434,03 | m ² | | - Kč |
| | Podklad z mechanicky ztuhlého podloží | | | | | | | | |
| Mezisonět chodník hlavní hřbitov | | | | | | | | | |
| | Odstřelení povrchu chodníku frézou | 2,81 | bm | 147,00 | bm | 412,49 | m ² | | Kč |
| | Podklad z mechanicky ztuhlého podloží v prům. šířce | 2,81 | bm | 147,00 | bm | 412,49 | m ² | | Kč |
| | Podklad z mechanicky ztuhlého podloží v prům. šířce | 2,81 | bm | 147,00 | bm | 412,49 | m ² | | Kč |
| | Opnutí asfaltového povrchu | 2,81 | bm | 147,00 | bm | 412,49 | m ² | | Kč |
| Náklady: Mezisonět chodník hlavní hřbitov U Zálazny - Náměstí | | | | | | | | | |
| Cena za lokalitu 2 | | | | | | | | | |

Stručný popis stavby lokality 3 - hřbitov: Jedná se o opravu chodníku na hřbitově. Kde to terén dovolí, může dojít k navýšení nivelety. Kromě opravy chodníků se jedná ještě o opravu 6 parkovacích stání. Terén do vzdálenosti 2m od parkovacího stání bude vysvahován.

| Lokalita 3 - hřbitov | | | | | | | | | |
|--|---|------------------|----|------------------|----|-----------------|----------------|-----------------|-------------|
| Délka: 168 m | | | | | | | | | |
| Plocha: 122 m ² | | | | | | | | | |
| Činnost | Popis opravy | šířka komunikace | MJ | délka komunikace | MJ | Množství celkem | MJ | Cena jednotková | Cena celkem |
| Lokalita 3 - hřbitov, hlavní chodník | Odtřezání povrchu 320mm, použití na stavbě k vyrovnání povrchu | 2,2 | bm | 60,00 | bm | 42,24 | m ² | | - Kč |
| | Štěrkolet' frakce 0-32mm na ztuhlém pláti, tloušťka ztuhlého vrstvy 200mm, 60MPa | 2,2 | ks | 60,00 | bm | 132 | m ² | | - Kč |
| | Lože z drátě frakce 4-8 mm, výška 40mm, typ konstrukce B | 2,2 | ks | 60,00 | bm | 132 | m ² | | - Kč |
| | Obrubník chodníkový betonový 80x250x1000 mm, přírodní | | | 60,00 | ks | 120 | bm | | - Kč |
| | Osazení chodníkových obrubníků do lože s opěrrou z betonu C 12/15, zapuštěný na úroveň krytu | | | 60,00 | ks | 120 | bm | | - Kč |
| | Lože pod obrubníky nebo obruby dlažeb z C 12/15 | | | - | ks | 5,46 | m ³ | | - Kč |
| Lokalita 3 - hřbitov, vedlejší chodník | Chodník se zesílenou konstrukcí (typ konstrukce B z projektové dokumentace) betonová dlažba tl.80 mm složená ze čtyř druhů kamení 280x210, 210x140, 140x140, 140x70, přírodní | 2,2 | ks | 60,00 | ks | 132 | ks | | - Kč |
| | Mezisonět chodník hlavní hřbitov | | | | | | | | - Kč |
| | Odtřezání povrchu 290mm, použití na stavbě k vyrovnání povrchu | 1,5 | bm | 73,00 | bm | 31,76 | m ² | | - Kč |
| | Podklad z mechanicky ztuhlého podloží současného chodníku 50MPa, výška 200mm, typ konstrukce A | 1,5 | ks | 73,00 | bm | 109,50 | m ² | | - Kč |
| | Lože z drátě frakce 4-8 mm, výška 30mm, typ konstrukce A | 1,5 | ks | 73,00 | bm | 109,50 | m ² | | - Kč |
| | Obrubník chodníkový betonový 80x250x1000 mm, přírodní | | | 73,00 | ks | 146,00 | bm | | - Kč |
| Lokalita 3 - hřbitov, vedlejší chodník | Osazení chodníkových obrubníků do lože s opěrrou z betonu C 12/15, zapuštěný na úroveň krytu | | | 73,00 | ks | 146,00 | bm | | - Kč |
| | Lože pod obrubníky nebo obruby dlažeb z C 12/15 | | | - | ks | 6,64 | m ³ | | - Kč |
| | Chodníková (typ konstrukce A z projektové dokumentace) betonová dlažba tl.60 mm složená ze tří druhů kamení 210x140, 140x140, 140x70, přírodní | 1,5 | ks | 73,00 | ks | 109,50 | ks | | - Kč |
| | Mezisonět chodník hlavní hřbitov | | | | | | | | - Kč |

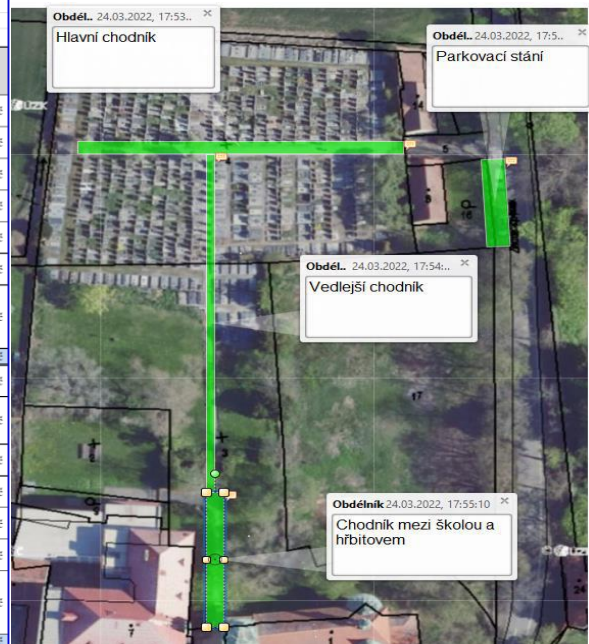

Zápis z veřejného zasedání zastupitelstva Městysy Liteň č.39/2022

| | | | | | | | | | | |
|--|--|-----|-------|-------|-------|----------------|----------------|--|------|------|
| Lokalita 3 - hřbitov, chodník mezi řadon a kostelem | Odtěžení povrchu 320mm, použití na stavbě k vyrovnaní povrchu | 2,2 | bm | 30,00 | bm | 21,12 | m ³ | | | - Kč |
| | Podklad z mechanicky ztuhlého podlaží současného chodníku 50MPa, výška 200mm, typ konstrukce A | 2,2 | ks | 30,00 | bm | 66 | m ² | | | - Kč |
| | Lože z drátě frakce 4-8 mm, výška 30mm, typ konstrukce A | 2,2 | ks | 30,00 | bm | 66 | m ² | | | - Kč |
| | Ohrubník chodňakový betonový 80x250x1000 mm, přírodná | | | 30,00 | ks | 60 | bm | | | - Kč |
| | Osazení chodňakových ohrubníků do lože s opěrou z betonu C 12/15, zapuštěný na úroveň kaytu | | | 30,00 | ks | 60 | bm | | | - Kč |
| | Lože pod obrubníky nebo obrubny dlažeb z C 12/15 | | | - | ks | 2,73 | m ³ | | | - Kč |
| (Chodňaková (typ konstrukce A z projektové dokumentace) betonová dlažba tl.60 mm složena ze tří druhů kamenů 210x140, 140x140, 140x70, přírodná | 1,5 | ks | 73,00 | ks | 109,5 | ks | | | - Kč | |
| Meziosočet chodňak hlavní hřbitov | | | | | | | | | - Kč | |
| Odtěžení povrchu 370mm, použití na stavbě k vyrovnaní povrchu | 16 | bm | 4,50 | bm | 26,64 | m ³ | | | - Kč | |
| Odtěžení zeminy, vysahování, použití na stavbě k vyrovnaní povrchu | 16 | bm | 2,00 | bm | 16 | m ³ | | | - Kč | |
| Lokalita 3 - hřbitov, páskovací stěna, počet 3+1, šířka 10m, délka 5m | Stěrka drátě frakce 0-32mm na ztuhlém pláti, tloušťka ztuhlá vrstva 250mm, 70MPa | 16 | bm | 4,50 | bm | 72 | m ² | | | - Kč |
| | Lože z drátě frakce 4-8 mm, výška 40mm, typ konstrukce D | 16 | bm | 4,50 | bm | 72 | m ² | | | - Kč |
| | Ohrubník chodňakový betonový 80x250x1000 mm, přírodná | | | 21,00 | ks | 42 | bm | | | - Kč |
| | Osazení chodňakových ohrubníků do lože s opěrou z betonu C 12/15, zapuštěný na úroveň kaytu | | | 21,00 | ks | 42 | bm | | | - Kč |
| | Lože pod obrubníky nebo obrubny dlažeb z C 12/15 | | | - | ks | 1,91 | m ³ | | | - Kč |
| | Páskovací a vyalovací (typ konstrukce D z projektové dokumentace) betonová dlažba tl.80 mm, přírodná | 16 | bm | 4,50 | bm | 72 | m ² | | | - Kč |
| Meziosočet chodňak hlavní hřbitov | | | | | | | | | - Kč | |
| Cena za lokalitu 3 | | | | | | | | | | |

Stručný popis stavby lokality 4 - ulice Zahradní, Sadová:



| Lokalita 4 - ulice Zahradní, Sadová | | | | | | | | | | |
|---|---|---------------------------------|----|---------------------|----|--------------------------------|-------------------|--------------------|-------------|------|
| Délka: 511 m | | | | | | | | | | |
| Plocha: 1 789 m ² | | | | | | | | | | |
| Činnost | Popis opravy | průměrná šířka komunikace | MJ | délka komunikace | MJ | Množství celkem - plocha | MJ | Cena jednotková | Cena celkem | |
| Lokalita 1 - ulice Zahradní a oprava místní komunikace | Vyrovnaní podkladu, vyplnění děr | 1 | ks | - | ks | 1 | ks | | | - Kč |
| | Oprava komunikace TURBO 5000 tryskovou metodou v předpokládané ploše 200m ² | 3,5 | bm | 511 | bm | 1 | 200m ² | | | - Kč |
| | Hutnění / válcování asfaltového povrchu | 3,5 | bm | 511 | bm | 1 | m ² | | | - Kč |
| | Pomocné a přípravné práce | 1 | ks | 511 | bm | 1 | ks | | | - Kč |
| Cena za lokalitu 4 | | | | | | | | | | - Kč |

Městys Liteň oslovil 6 společností s žádostí o zaslání cenové nabídky na uvedené opravy. Zpět obdržel celkem 5 nabídek, které uvádíme níže v souhrnu. Podrobné nabídky jsou k dispozici na elektronické nástěnce Zastupitelstva.

| OPRAVY KOMUNIKACÍ - LITĚŇ 2022 | | | | | | |
|--------------------------------|---------------------|------------------------|--------------|---------------------|---------------|---------------------|
| | Froněk | POZKOM | JPR | SLEHOFER | CAJK | ZOUBEK |
| lokalita 1 J.Bašty | nedodali | 2 021 603 Kč | 1 796 453 Kč | 1 788 895 Kč | - | - |
| lokalita 2 Nádražní | nedodali | 873 626 Kč | 1 334 782 Kč | 1 062 627 Kč | - | - |
| lokalita 2a | | 659 544 Kč | 1 078 625 Kč | 877 007 Kč | - | - |
| lokalita 2b | | 214 082 Kč | 256 156 Kč | 185 621 Kč | - | - |
| lokalita 3 hřbitov | nedodali | 735 214 Kč | - | 920 160 Kč | - | - |
| lokalita 4 Sadová | nedodali | 115 015 Kč | - | 131 001 Kč | 71 700 Kč | 77 800 Kč |
| CELKEM | - Kč | 3 745 458 Kč | - | 3 902 683 Kč | - | - |
| KOMBINACE | 3 469 435 Kč | KOMBINACE UPLNA | | 3 440 974 Kč | USPORA | - 304 484 Kč |
| | 4 198 017 Kč | | | 4 163 578 Kč | | - 368 426 Kč |

Finanční dopad na rozpočet:**Výdaje - Návrh rozpočtu na rok 2022**

Datum poslední úpravy návrhu 31.10.2021

| Para | Text | SR zdroj | UR zdroj | Skuteč. Zdroj 9/2021 | Návrh 2022 |
|------|--|--------------|--------------|----------------------|--------------|
| 1014 | Ozdrav.hosp.zvířat,pol. a spec.plodin | 5 000,00 | 5 000,00 | 800,00 | 5 000,00 |
| 1031 | Pěstební činnost | 25 000,00 | 25 000,00 | 12 000,00 | 25 000,00 |
| 1032 | Podpora ostatních produkčních činností | 50 000,00 | 459 600,00 | 393 809,37 | 100 000,00 |
| 2212 | Silnice | 2 000 000,00 | 583 800,00 | 213 416,76 | 2 730 000,00 |
| 2219 | Ost. záležitosti pozemních komunikací | 350 000,00 | 290 000,00 | 26 192,50 | 1 700 000,00 |
| 2221 | Provoz veřejné silniční dopravy | 0,00 | 0,00 | 0,00 | 400 000,00 |
| 2310 | Pitná voda | 1 550 000,00 | 1 550 000,00 | 694 535,00 | 1 550 000,00 |

Návrh usnesení č. 156 z 05-05-2022

Zastupitelstvo městysy Liteň:

1. souhlasí se zadáním oprav jednotlivých lokalit ekonomicky nejvýhodnějším dílčím nabídkám každé společnosti namísto zadání jedné společnosti s celkově nejvýhodnější nabídkou a tím uspořit 368.426,-Kč vč. DPH,
2. schvaluje zadání opravy komunikací v lokalitách 1 a 2b společností Stavební společnost Šlehofer, s.r.o., Prvomájová č.ev. 2111, Radotín, 153 00 Praha 5, IČ: 27146324, za cenu 1.974.516,-Kč bez DPH v rozsahu a termínu dle zadání,
3. schvaluje zadání opravy komunikací v lokalitách 2a a 3 společností POZKOM s.r.o., Za Zámečkem 745/17, Jinonice, 158 00 Praha 5, IČ: 02538628, za cenu 1.608.840,-Kč bez DPH v rozsahu a termínu dle zadání,
4. schvaluje zadání opravy komunikací v lokalitě 4 společností Silnice Cajk, s.r.o., Rašínova 886, 289 12 Sadská, IČ: 08894311, za cenu 71.700,-Kč bez DPH v rozsahu a termínu dle zadání,
5. souhlasí s tím, aby, pokud nějaká společnost odstoupí od díla a nebude mít zájem o zhotovení oprav, takovou společnost nahradila společnost následující v pořadí dle ekonomické výhodnosti.

HLASOVÁNÍ: pro: 6
 proti: 0
 zdržel se: 0

Usnesení č. 156 z 05-05-2022 bylo schváleno.**10. Nákup nábytku na radnici**

Městys Liteň plánuje po rekonstrukci vybavit novým nábytkem obřadní místnost, kancelář, kuchyňku a recepci (čekárnu).

Obřadní místnost: 18 ks polstrovaných židlí (3 řady po 6 ks), 1ks atypický stůl se zvýšenou deskou pro obřady

Kancelář: 2 ks stoliček ke stolku pro veřejnost

Kuchyňka: 3 ks židlí k jídelnímu stolku

Recepce: 1 ks 2místné pohovky, 1ks taburet, 1ks konferenční stolek

Jednali jsme se dvěma dodavateli, z nichž jsme si nechali zpracovat nabídku od toho, který nám více vyhovoval nabídkou sortimentu a možnostmi atypických úprav. Pro porovnání ceny jsme udělali průzkum trhu podobných produktů. Nabídka jiných prodejců je přílohou. Cenovou úroveň lze označit jako běžnou nebo spíše ekonomicky výhodnou.



Finanční dopad na rozpočet: žádný

Návrh usnesení č. 157 z 05-05-2022

Zastupitelstvo městyse Liteň:

1. schvaluje nákup nábytku dle cenové nabídky NAB-22-070 od společnosti RESSED s.r.o., Průmyslová 7, 537 01 Chrudim, IČ 04115031 v ceně 115.292,43 Kč vč. DPH.

HLASOVÁNÍ: pro: 5
 proti: 0
 zdržel se: 1 – Martin Homola

Usnesení č. 157 z 05-05-2022 bylo schváleno.

11. Vybavení obřadní síně

Městys Liteň plánuje po rekonstrukci nově vybavit obřadní místnost a koupit garnýže, záclony, závěsy, tapetu se znakem městyse, ubrusy se šálou a roletu se státním znakem. Jednali jsme se dvěma dodavateli, z nichž jsme si nechali zpracovat nabídku od toho, který nám více vyhovoval nabídkou sortimentu.

Finanční dopad na rozpočet: žádný.

Návrh usnesení č. 158 z 05-05-2022

Zastupitelstvo městyse Liteň:

1. schvaluje nákup a montáž dekorace do obřadní místnosti dle cenové nabídky od společnosti ANTRE DECOR s.r.o., U Pekařky 1a, Libeň, 180 00 Praha 8, IČ 27094758 v ceně 107.850,- Kč vč. DPH.

HLASOVÁNÍ: pro: 5
 proti: 0
 zdržel se: 1 – Martin Homola

Usnesení č. 158 z 05-05-2022 bylo schváleno.

12. Prodej pozemku pro DTS Běleč

Městys Liteň byl osloven společností ČEZ Distribuce s žádostí o prodej pozemku pro výstavbu trafostanice v místní části Běleč. Na zasedání č. 37/2022 Zastupitelstvo projednalo a odsouhlasilo vypsání záměru na prodej předmětného pozemku. Záměr byl řádně vyvěšen. K záměru se přihlásila společnost ČEZ Distribuce. Předkládáme k projednání nabídku a SoSB.

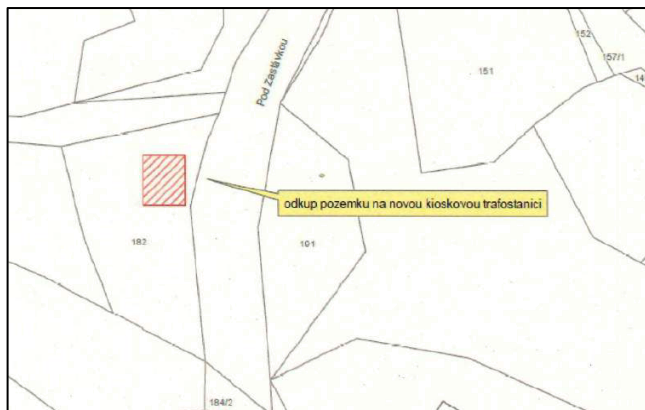

Finanční dopad na rozpočet: kladný v závislosti na velikosti pozemku, cena bude stanovena dle jednotného sazebníku.

Návrh usnesení č. 159 z 05-05-2022

Zastupitelstvo městysy Liteň:

1. schvaluje prodej části pozemku o výměře přibližně 50 m² nacházejícího se na pozemku p.č. 182 v k.ú. Běleč u Litně, obec Liteň, vše zapsáno na LV č. 10001 u Katastrálního úřadu pro Středočeský kraj, Katastrální pracoviště Beroun.
2. souhlasí s uzavřením Smlouvy o smlouvě budoucí v předloženém znění.

HLASOVÁNÍ: pro: 6
 proti: 0
 zdržel se: 0

Usnesení č. 159 z 05-05-2022 bylo schváleno.

13. SoSB o zřízení VB k pozemkům ke stavbě č. IV-12-8508 Liteň-Leč, ul. Pod Babkou parc.č.1039

Městys Liteň obdržel podle ustanovení § 1785 a násl. a § 1257 a násl. zákona č. 89/2012 Sb. občanského zákoníku a podle ustanovení § 25 odst. 4 zákona č. 458/2000 Sb. energetického zákona návrh smlouvy o smlouvě budoucí o zřízení věcného břemene - služebnosti a dohodu o umístění stavby č. IV-12-8508 Liteň-Leč, ul. Pod Babkou parc.č.1039. Na dnešním jednání předkládáme návrh smlouvy mezi budoucí oprávněnou, společností ČEZ Distribuce, a.s., zastoupenou společností ELEKTROMONTÁŽE s.r.o. a jejím jednatelem Václavem Brožem, a budoucím povinným Městysem Liteň návrh na uzavření výše uvedené smlouvy a dohody. Jedná se o kabelové vedení, které činí 39bm, přes pozemek ML parc.č. 485/49 v k.ú. Liteň, na němž se nachází komunikace.

Budoucí oprávněná je provozovatelem distribuční soustavy (dále jen „PDS“) na území vymezeném licencí na distribuci elektřiny udělenou PDS Energetickým regulačním úřadem. Distribuční soustava je provozována ve veřejném zájmu. PDS má povinnost zajišťovat spolehlivé provozování, obnovu a rozvoj distribuční soustavy, přičemž pokud dochází k umístění zařízení distribuční soustavy na cizí nemovitost, je PDS povinen podle § 25 odst. 4 energetického zákona k této nemovitosti zřídit věcné břemeno a zajistit si právo provést stavbu dle příslušných ustanovení stavebního zákona.

Smluvní strany se dohodly, že za omezení vlastnického práva bude na základě smlouvy vyplacena jednorázová náhrada ve výši 4.400,- Kč bez DPH. Výše náhrady je dána ceníkem, který určuje ceny za omezení vlastnického práva.

Situace:

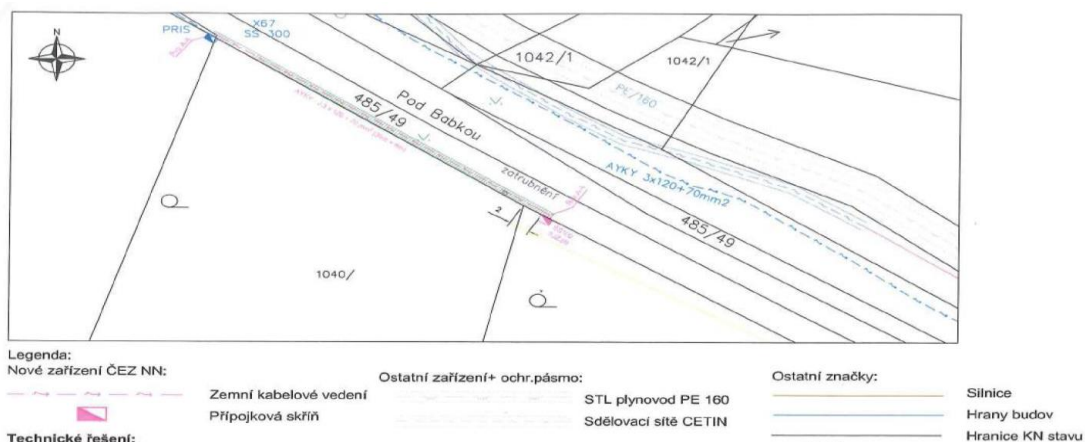

Finanční dopad na rozpočet: kladný +5.324,- Kč

Návrh usnesení č. 160 z 05-05-2022

Zastupitelstvo městysyse Liteň:

1. schvaluje znění Smlouvy o smlouvě budoucí o zřízení věcného břemene a dohodu o umístění stavby č. IV-12-8508 Liteň-Leč, ul. Pod Babkou parc.č.1039 mezi Městyssem Liteň a společností ČEZ Distribuce, a.s., zastoupenou společností ELEKTROMONTÁŽE s.r.o. a jejím jednatelem Václavem Brožem,
2. souhlasí s provedením stavby IV-12-8508 Liteň-Leč, ul. Pod Babkou parc.č.1039 na pozemku parc.č. 485/49, v k.ú. Liteň dle přiložených výkresů.

HLASOVÁNÍ: pro: 6
 proti: 0
 zdržel se: 0

Usnesení č. 160 z 05-05-2022 bylo schváleno.

14. Smlouva o poskytování poradenských služeb

Městys Liteň hledá poskytovatele poradenských služeb pro ekonomickou a daňovou oblast pro dlouhodobou spolupráci. Odborníci, auditoři, ekonomičtí poradci pro veřejný sektor jsou vždy, když je popotáváme, obsazeni a nemohou nám své služby poskytnout. Proto hledáme někoho jako je náš právní zástupce nebo poradce pro legislativní otázky, abychom se na něj mohli v případě potřeby obrátit. Dnes předkládáme nabídku od společnosti ON-OK Libina s.r.o., Libina č.p. 190, PSČ 788 05, IČ 25873440. Nabídka činí 15.730,-Kč/rok jako paušální poplatek plus inflační doložka plus cestovné a práce nad rámec smlouvy jako jsou audity apod.

Finanční dopad na rozpočet: záporný -10.487,-Kč

Návrh usnesení č. 161 z 05-05-2022

Zastupitelstvo městysyse Liteň:

1. schvaluje znění Smlouvy o poskytování poradenských služeb v oblasti ekonomiky, daní a účetnictví mezi Městyssem Liteň a společností ON-OK Libina s.r.o. v předloženém znění,
2. souhlasí s podpisem předmětné smlouvy.

HLASOVÁNÍ: pro: 1 – Zdeněk Moureček
 proti: 0
 zdržel se: 5

Usnesení č. 161 z 05-05-2022 nebylo schváleno.

15. Darovací smlouva základní školy – Fond Ukrajina

Základní škola Františka Josefa Řezáče požádala o příspěvek na obědy pro děti rodin přicházejících z válkou zasažených oblastí Ukrajiny. Nadace Charty 77 žádosti vyhověla. Protože se jedná o darování právnické osobě (příspěvkové organizaci) zřízené obcí musíme postupovat podle zákona č. 250/2000 Sb., o rozpočtových pravidlech územních rozpočtů, a to konkrétně v ust. § 27 odst. 7 písm. b) (dříve to byl odst. 5).

ust. § 27 odst. 7 písm. b) zákona č. 250/2000 Sb.:

Do svého vlastnictví může příspěvková organizace nabýt pouze majetek potřebný k výkonu činnosti, pro kterou byla zřízena, a to

- a) bezúplatným převodem od svého zřizovatele,
- b) darem s předchozím písemným souhlasem zřizovatele,**
- c) děděním; bez předchozího písemného souhlasu zřizovatele je příspěvková organizace povinna dědictví odmítnout, nebo
- d) jiným způsobem na základě rozhodnutí zřizovatele.

Právní stanovisko:

Přijetí daru příspěvkovou organizací Obec obvykle ve zřizovací listině uvádí, že uděluje souhlas příspěvkové organizaci, jejímž je zřizovatelem, k nabývání peněžitých darů účelově určených. Finančnímu daru účelově určenému nebo nepeněžitému daru předchází dle § 27 odst. 5 písm. b) zákona č. 250/2000 Sb., rozpočtových pravidel souhlas zřizovatele. Bez předchozího souhlasu zřizovatele není příspěvková organizace oprávněna výše uvedený dar přijmout (neplatnost právního jednání). Souhlas s nabytím vydává rada obce (v obci, kde není rada zřízena, jej vydává zastupitelstvo obce). Do darovací smlouvy nebo alespoň k účetnímu dokladu, kterým se dar zaúčtuje, je vhodné uvést číslo usnesení, kterým byl dar schválen. Je-li předmětem daru movitý majetek a dle darovací smlouvy je zřejmé, že dárce obdarovává příspěvkovou organizaci (a nikoliv obec), tento majetek je evidován v příspěvkové organizaci jako vlastní a nikoliv svěřený zřizovatelem. Není tudíž ani zobrazen v příloze zřizovací listiny majetku předaného k užívání příspěvkové organizace. Výše uvedené neplatí, je-li např. ve zřizovací listině uvedeno, že organizace darem získaný majetek nabývá do vlastnictví zřizovatele. V těchto případech se nejedná o vlastní majetek organizace, ale stále o majetek svěřený.

Z obchodního rejstříku jsme si ověřili ve zřizovací listině ZŠ ML, že listina poskytnutí finančního daru příspěvkové organizaci výslovně neupravuje. Musíme tedy vyjít ze zákonného znění.

Finanční dopad na rozpočet: žádný

Návrh usnesení č. 162 z 05-05-2022

Zastupitelstvo městysu Liteň:

1. schvaluje znění darovací smlouvy č. Fond Ukrajina/34/3/2022 mezi Nadací Charty 77 a Základní školou Františka Josefa Rezáče Liteň v předloženém znění,
2. souhlasí s uzavřením předmětné smlouvy,
3. souhlasí s přijetím daru dle předmětné smlouvy.

HLASOVÁNÍ: pro: 6
 proti: 0
 zdržel se: 0

Usnesení č. 162 z 05-05-2022 bylo schváleno.

16. Dodatek ke smlouvě KC Běleč

Městys Liteň podepsal dne 15.4.2021 se stavitelem Janem Douckem smlouvu o dílo na výstavbu komunitního centra v MČ Běleč s názvem KOMUNITNÍ CENTRUM BĚLEČ– Výstavba Komunitního centra. Smluvní strany uzavírají tento Dodatek č. 1 ke Smlouvě o dílo vzhledem k nutnosti realizace víceprací a méněprací vyvolaných nepředpokládaným stavem stávající budovy a k nezbytným navazujícím stavebním pracím. Provedení stavebních prací si řádné a bezpečné užívání stavby vyžaduje a je pro zhotovení stavby, jež je předmětem veřejné zakázky, zcela nezbytné. Skutečný stav konstrukce dotčené části budovy nebylo možno zjistit před uzavřením samotné Smlouvy o dílo, a to ani při vynaložení potřebné péče.

